ESTABLISHED 1872, NO. 23042 中宣 內政部登記證第一八二四號 THE SHUN PAO 中華郵政特准掛號立券總包寄送之報紙 SHANGHAI, THURSDAY JULY 1, 1937.

申報

中華民國貳拾陸年 柒月壹日 星期肆
外埠六大張 本埠另加增刊二大張
今日本外各埠一律隨送附報圖画特刊
售國幣四分五厘
第二萬三千零四十二號
上海漢口路望平街口 電話九二三四五至八轉接

全國出版物聯合廣告
生活書店創製 第一六三號 民國廿六年七月一日

生活書店特約十大銀行免費匯款 代購·代定全國各種圖書雜誌 省費便利 備有詳章目錄 承索即寄 總店 上海福州路三八四號· 分店 廣州永漢北路 漢口交通路中

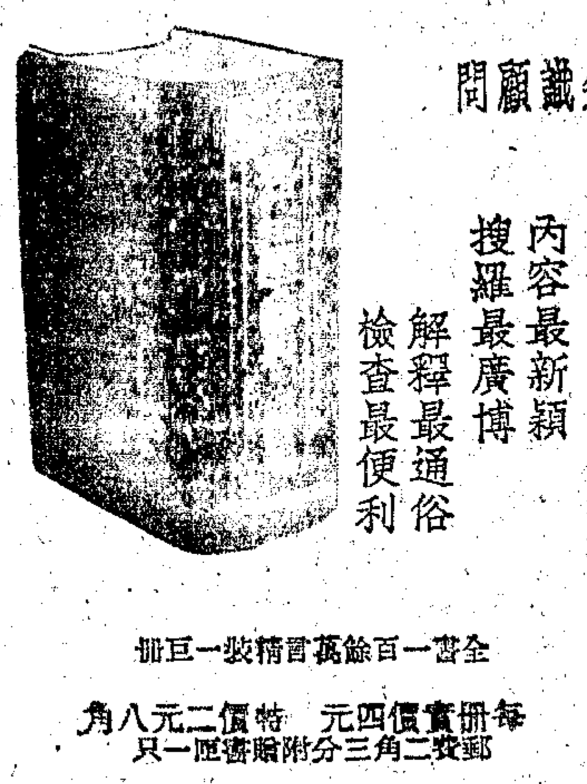

現代知識大辭典
人人必備案頭知識顧問

內容最新穎 搜羅最廣博 解釋最通俗 檢查最便利

全書一百餘萬言精裝一巨冊

每冊實價四元 特價二元八角 郵費二角三分附贈書匣一只

內容優點 本辭典與較市上現有各辭典優勝之處列如下：1條目豐富 全書條目近萬且多中係國內所有最新發現的各種新名詞 2材料新頴 所有最新發現的各種新名詞均已羅列無遺對於每一新名詞尤能加以通俗簡明而扼要的敍述其中如「一二·二六政變」「三原則」「走私」「國防文學」「成都事件」「北海事件」「何梅協定」「陝西事變」等均為任何辭典所未載 3檢查便利 本辭典採取混合編制法按照部首秩序排列檢查便利並更另編國際知識政治經濟等十餘類分目俾讀者按圖索驥一檢即得 4說明確 除本國名辭外凡譯自外來語均註明原文以及日常應用之名辭更並列敍國文字可供寫作時之引用參考

包括門類 本辭典內容門類計分1普通用語 2國際 3政治 4經濟 5法律 6社會 7哲學 8論理學 9倫理學 10心理學 11科學 12天文學 13地質學 14地理學 15生物學 16生理學 17心理學 18醫學 19文學 20藝術 21宗教 22教育 23軍事 24革命史 25大事紀念等二十五門同時更為便利專門研究者起見另編分類目錄以備檢考使讀者於混合編制之中仍能收分類編排之利

現代知識出版社出版 上海四馬路二六七號
現代知識編譯社編 特約經售：生活書店

中國攝影年鑑
林森（題）

歡迎預約

本書一律用重磅銅板紙精印，凡攝影境素負盛名作家及新進作者精心傑作足以表現我中華民族偉大之藝術精神至文字方面將攝影在藝術之地位及攝影與民族教育之關係闡發無遺 全國各大圖書館各學校攝影家藝術家不可不置備一冊 每冊實售國幣五元 預約七折

預約截止期八月十五日 出版期八月底

發行者：華昌影刊出版部
總預約處：大公報代辦部
代預約處：生活書店

成本會計原理與實用
張學文著 陳其采題

本書內分六篇，都六百餘頁，前四篇詳論成本會計之原理，後三篇所述各點，為他種同類書所未顧及者，其中解釋分步及分批成本制度之例解，及詳論成本會計最新發展之趨勢，即標準成本與預算統制之應用，並闡述成本會計設置之準備工作。書末並附錄中央造幣廠之成本計算規程。著者對於我國成本會計之推行，曾致極大之努力，書中所列圖表，所引例解，均與實際有關。讀者得此，對於成本會計當可得到一個基本的概念。

精裝四元 平裝三元 生活書店 大公報代辦部均售

科學大衆
通俗化·大衆化的科學月刊

本刊為自然科學的大衆讀物。內容豐富而切實。撰稿者均為國內科學名家，青年科學家。目的在使「大衆的科學化」。

第二號要目
世外桃源的北極……史[illegible]
電子姑娘的結婚……顧均正
風疫的故事……高士其
性可以變嗎？……曉華
芥子氣……忻[illegible]
時疫的媒介—蒼蠅……伍蕃

零售每冊一角五分 預定全年特價一元二角

上海南京路大陸商場南洋同學會內 科學大衆月刊社發行 代售處 生活書店 各大書局

山歌
文學界的奇書

為學術界開闢一新園地 是三百年前的歌謠總集

原著 馮夢龍 校點 顧頡剛 序文 顧頡剛 鄭振鐸 周作人 錢南揚 胡適 汪雲蓀

一厚冊 實價四角五分 上海福州路六號 永華書店發行

義勇軍
泳吉作 二角五分

這是第一部敍述東北義勇軍的系統著作，凡關於義勇軍的發展，活躍現狀，生活，戰術及戰績等，計七萬言，一百四十頁。

論亡後的東北
再版 海格作 實價二角

這一本血淋淋的報告，敵人的兇殘，同胞的痛苦，義勇軍的抗戰，都一字一血的記載着，每個不願做亡國奴的人，都應該一讀。

新少年文學拔萃讀本
第一冊再版 第二冊初版 各五角

風沙的國防讀本，是一本適於高小及初中學生應用的讀本，選擇戲劇雜文詩歌小說等，並有註釋，文意說明，習題，參考資料等四項，便於自學，第二冊內容更充實，附圖七幅，250頁。

現實出版社發行 上海靜安寺路一六二四號 經售 上海生活書店

芸生文存
大公報記者王芸生著

再版 平裝實價七角 精裝實價一元

這是大公報記者王芸生先生的第一個文集，共約十五萬言。這些文章，都是最近五年內寫的，內容大部是關於中日問題的文章，尤其是關於外交問題。作者對中日外交史曾用過一番功夫，這些文章起自「九一八」以來的大時代中寫作的，無論在學術上及常識上，均有其固定的價值及特殊的意義。

經售處 大公報代辦部 上海四馬路 生活書店

雞與蛋
國內唯一的養雞雜誌

二卷七期要目
家禽之疾病及寄生蟲……蘇本一
雞之非正規發育……詩[illegible]
家禽飼養起源史……熊知勳
小雞合建築之實例……郭和
常熟養雞事業概況……李樹時
養雞與園藝……[illegible]
農村副業 菜豆……王世浩
西瓜之栽培……陳嘯谿 郭宗邦

第一卷合訂本 布面精裝 一巨冊 售價二元

定價表 零售一角五分 半年八角 全年一元五角

上海市中心區翔殷路 中國養雞學術研究會發行

黑白叢書
錢俊瑞主編

揭露世界現狀 介紹實亡知識 取材新穎切實 文字通俗流暢

[illegible]

已出下列十二冊

今日的日本
冷壁著 一角五分

今日的日本是矛盾、混亂、恐怖、犯罪、瘋狂和掙扎的複合體。本書著者本其在日本多年觀察的體驗，把日本社會和政治上的各種情形，如實地寫了出來。文筆生動，取材新穎，讀之不僅可以認識日本社會的真面目，並且可以加強我們民族的自信心。

長城察北的抗戰
辛寅著 一角五分

本年五月二十六日為察北抗日同盟軍成立四週紀念日，該軍為現任軍委會副委員長馮玉祥先生所領導，當時召全國，殲滅敵軍，收復多倫，以全國力量配合不善而失敗。本書著者親與是役，彼以當時的態度，將長城各口及察北抗戰之經過，光榮勝利及其最後失敗之原因，條分縷析，描寫動人。今日察北匪偽正在死灰復燃，欲知蒙疆之途徑者，請讀此書。

美國的對華政策
漢夫著 一角五分

中國是世界的一環，中國局勢的變化在受日本，英國，美國和其他列強的影響。本書以翔實的敍事精義，首先敍述美國各階層人民對華的態度，隨後說明美國的國際關係及其對華政策的基礎，以及門戶開放的真意義。最後指出美國中立政策對於侵略者的幫助，以及中國在對付主要敵人中應如何正確運用美國人民之友誼。全書文筆流利，內容豐富。

中國國防經濟建設 再版 [illegible]著 實價二角
中日經濟提攜 再版 [illegible]著 一角五分
從廣田內閣到林內閣 再版 李凡夫著 一角五分
國難與文化 再版 柳湜著 一角五分
日本的大陸政策 再版 [illegible]著 實價二角
封建·半封建和資本主義 薛暮橋著 一角五分
中日關係簡史 張健甫著 實價二角
近代國家統一過程的研究 劉平若著 實價二角
日貨在世界市場 孫懷仁著 一角五分

生活書店總經售 總店 上海福州路三八四號 分店 廣州永漢北路 漢口交通路

辛墾書店出版

現代戰爭論
張志毅著 定價平裝一元 精裝一元二角

著者優於軍事政治，治軍有年，近曾漫遊歐美，考察各國軍事政治現狀，此即歸國後寫出的第一部著作，內容極其豐富。全書共分十章，於「資本主義世界底危機」，「第二次世界大戰為什麼發生？」，「現代戰爭底形態」，「現代戰爭與經濟底關係」，「武力戰底特質」，「思想戰爭」，「經濟戰爭」，「攻略戰爭」，「現代戰爭與女性」，「列強底總動員等」，皆有透澈的論究，凡欲明瞭現代戰爭的將來由什麼因素決定者，不可不讀此書。

峨眉遊記
張志毅著 定價六角

「峨眉天下秀」，瑞士底風光也難比上他。但以地點遠處西陲，想遊而一生不能遂願者，不知凡幾！這本遊記，算是生動地，如實地把峨眉全貌介紹給讀者的著作。著者除優於文學外，對於新的學識，素養頗深，故本書不特以精美照片數十幅襯托着佳的描寫為其特色，且對於當地社會生活亦有記載和批評而提供正確的社會思想，誠遊記中超出流俗不可多得的作品，具值得人手一編的。

店址 上海狄思威路浙興里

中外經濟拔萃
第一卷第六期

包羅世界重要各國經濟

各國經濟政策及概況（共十二篇）

特譯英俄德日等國文字

黃金問題（共七篇）
各國貨幣問題（共四篇）
各國國際平衡收支估計（共五篇）
其他重要著作（共四篇）

定價 零售每冊國幣五角 預定全年五元五角 學生預定全年特價四元 郵費加二角半
分銷處 本埠各大雜誌公司 南京正中書局

中國國民經濟研究所編 上海霞飛路一九六號

中國農村
第三卷第六期

侵略政策和人口問題……陳翰笙
到農村去的總動員會……薛暮橋
農村通訊的寫作問題……蔡問寰
實驗主義批判……馮和法
中華農學會年會……和法
鄉村工作者和參政運動……霖
火燒聖農園的意義……華起
察北民衆武裝鬥爭……恆中
暑假期間對於救國最有效的工作是什麼
國防前綫—綏遠—的鄉村工作

零售一角二分 全年一元四角

上海環龍路福壽坊 新知書店

工程圖學

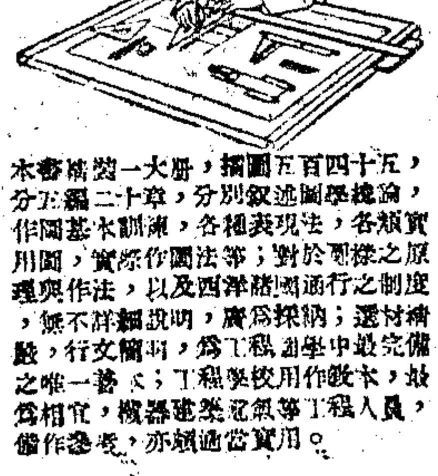

本書精裝一大冊，插圖五百四十五，分五編二十章，分別敍述圖學總論，作圖基本訓練，各種表現法，各類實用圖，實際作圖法等；對於圖樣之原理與作法，以及西洋諸國通行之制度，無不詳細說明，廣為採納；選材精嚴，行文簡明，為工程教學中最完備之唯一讀本；工程學校用作教本，最為相宜，機器建築電氣等工程人員，備作參考，亦頗適當實用。

[illegible]編著 定價三元
經售處 上海福州路生活書店 作者書社
中華鐵工廠 上海江西路三九六號

奇固提士引擎
管理 使用 拆裝 構造

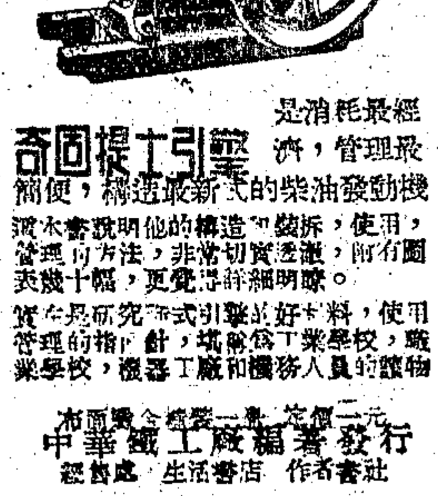

奇固提士引擎是消耗最經濟，管理最簡便，構造最新式的柴油發動機。讀本書就明他的構造和裝拆，使用，管理的方法，非常切實透澈，所有圖表幾十幅，更覺得詳細明瞭。實在是研究新式引擎最好材料，使用管理的指針，堪稱為工業學校，職業學校，機器工廠和機務人員的讀物。

布面精裝一冊 定價一元
中華鐵工廠編著發行 經售處 生活書店 作者書社

外交月報
現已出至十卷七期

▼主旨 專家數十人擔任撰稿，報導一致，論國際學說之好評；策略，闡明國際法理，與史實，研究國際條約，供給外交材料，討論國際外交，考證外交情勢。

▼內容 論著，文藝，條約，文補，通信，專載，記載，評論，國際時事，小說，照片，圖畫，外交史料等。

定價 每月一冊 零售三角 全年十二冊預定國內三元 國外七元 半年六冊預定國內一元六角 國外四元（郵費在內）

總發行所 外交月報社經理部 北平

水利
第十三卷第一號 二十六年七月出版

要目一
治河通論
土工力學
排水與灌溉
印度支那水利工程
中國河渠計畫報告（二）
提要（十二）

每期二角 全年四角 國外三元 購舊刊加倍 金字精裝本十六元

總發行所 中國水利工程學會 南京

新兒童報
最富於時代性社會性的中國唯一兒童報紙 創刊已歷三載

暑滿全國

內容：分「時事」，「科學」，「文藝」，「園地」四版：報告時事消息，介紹世界新知，灌輸科學常識，供給活用教材。

定價：全年五十期一元，半年六角，郵費免收。

▼定閱處 上海閘北路 新兒童報館
▼代定處 生活書店及各地郵局

學藝
十六卷二號要目

文學上的規律的討論……陳鏞凡
我國之最初民事之法……鄭師許
中國監察制度之政治哲學……[illegible]
三民主義的政治哲學（二續）……[illegible]
定域的政治經濟（二續）……朱升平
半代化學的性能……李儼
文化之發展……張[illegible]
軍備世界緊張……林[illegible]
日本飛機神風號……[illegible]

零售二角 半年十期二元 全年國外四元半

發行者 中華學藝社 上海愛麥虞限路四五號
寄售處 生活書店 上海雜誌公司 作者書店 開明書店

地理教育
第二卷第七號 中國地理教育研究會編行

國防地理的出路……胡煥庸
從漢朝所以統治的地理說起……蔣[illegible]
如何解決黃河洪水問題……姚[illegible]
北美之都市地理……沈汝生
大戰後德國所失殖民地的地理概況……陳[illegible]
地圖的縮尺……金[illegible]
京滬公路之行……[illegible]
參考資料—中國各種運輸工具運費比較表……錢[illegible]
京滬公路沿途所經地理參考圖……[illegible]
學術機關調查—中央大學地理系概況……[illegible]
時事集錦……[illegible]

定價 每月一冊 每冊一角 全年十二冊一元 郵費國內二角
訂閱處 南京中央大學地理系

史地雜誌
第一卷第二期 民國廿六年七月出版

中國歷史上之建國精神……張其昀
萬里長江……[illegible]
川漢鐵路之史略……[illegible]
[illegible]

定價 每冊二角 全年一元
發行處 大學史地系

新人
第三卷第四十三期

擁護……[illegible]
各派勢力……[illegible]
婦女生活……[illegible]
文化運動……[illegible]
中國社會大學……[illegible]
[illegible]

生活書店特約經售

中國建設
第十五卷第六期合刊 錢幣革命專號

[illegible]

發行者：中國建設協會 南京
定價 零售每冊二角 全年二元

時事新聞小冊子

偽匪犯綏與「大元帝國」的密謀
（時事新聞小冊子） 江毓麟著 萬五千言 實價五分

本小冊子內容包括：一，現階段之大陸政策與內蒙；二，偽匪侵犯綏遠中之「大元帝國」；三，從軍事上檢討「大元帝國」之陰謀；四，從經濟上檢討「大元帝國」之野心與陰謀。文字通俗，取材豐富，當茲蒙邊偽匪，蠢欲再動，察北民衆，緊懷抗戰聲中，洵為人人必讀之書。

時事叢書
最近東北義勇軍 郭仁編
蘇聯大黨案 [illegible]編
日本在華偵探網 LK編
時事新歌 [illegible]編
近衞內閣 郭仁編
中日時局橫斷面 碧泉著（實價三角）
火車船中的日本 碧泉著（實價四角）

徵求基本讀者 預訂辦法 半年（三十冊）一元二角 全年（六十冊）二元五角（郵費在內）

代售處 生活書店 五洲書報社 大衆書報社 上海雜誌公司 北新書局 [illegible]

時事新聞刊行社 上海中匯大樓三三八號 電話：八四四三四

上海麥家圈交通路

心盛印刷材料行

成立廿週紀念

慶　祝　舉　行　慶　祝　慶

註冊商標

加二大贈送

祇贈今日一天

敬啟者敝行創業以來．瞬已廿載，平時鑒於印刷業與文化關係之密切，又鑒於我國印刷用品之仰給於外貨，每年漏巵，為數驚人，爰先後設立機器廠，油墨廠，銅鐵文具廠，凡立水廠，顏料廠等，悉心研究製造國貨，出品亦頗蒙 各界稱許，敝行受此鼓勵，益當奮勉，以副國人之雅望，值此廿週紀念之期，特舉行加二大贈送，及贈品辦法，惟以真實犧牲，祇限本埠現金交易，及祇以今天一天為限，恕不展長，惟希惠顧諸君，鑒諒是幸

辦法如下

(一)凡購敝廠出品鉛石印機各種油墨，銅鐵文具等，一概依原價加二大贈送，(例如購油墨十打者加贈兩打)

(二)凡購本行經理印刷材料，印石等，酌量贈品，以作紀念

星牌油墨　完全國貨

製造工廠

油墨工廠　專造各種印刷五彩油墨
機器工廠　專造各種印刷機器
銅鐵工廠　專造文具儀器學校用品
凡立水廠　專造各種厚薄用凡立水
顏料工廠　專造油墨油漆五彩顏料

分行地址

漢口中山路生成里　電話二一三六一號
廣州拱日東路九十七號　電話一六七四三號
香港莊士敦道一八三號　電話三〇六五一號
重慶新豐街十一號　長盛公商棧內
成都春熙路東段六號
南京洪武路二一一號
杭州敦仁街裕昆里
長沙南陽街集美堂內　電話八百六十號
西安南大街一七一院內
雲南昆明市內世界書局
福州南台隆平路第五十五號

總發行所　上海麥家圈交通路六十六號

製造總廠　閘北西寶興路柳營路中

電話九〇四一六

何北衡飛抵蓉 謁劉湘報告經過
劉召鄧漢祥等密談
軍整會議日程已定
何應欽定五日飛渝 劉湘派劉航琛迎迓

【成都】劉湘代表何北衡、三十日下午三時由滬乘中航機飛抵蓉、晚謁劉報告經過、劉自得軍整會委員發表消息後、廿九日午會在綏署召集鄧漢祥・劉航琛・傅常・甘績鏞・等詳談甚久、三十日午後再召鄧劉等至綏署密談、旋出席省務會議、商討二十六年度政費一千六百萬元之支配問題、及決定川省三年建設計劃實施綱領、至二時半始散、（三十日中央社電）

【成都】何北衡三十日晚六時半赴省府謁劉湘、詳談甚久、聞何將繼盧作孚出長川建廳、因盧頃已呈辭建廳長兼職、仍保留川省府委職務、下週政院會可望通過、（三十日中央社電）

【成都】據省府悉、劉湘因何應欽顧祝同定五日來渝、省中要務待理、赴渝期當亦在五日左右、劉湘對整軍會之報告及意見、已飭綏署加緊準備、並將中央所頒之整軍原則、從速抄送各部隊、飭各部隊長官準備書面報告、綏署三十日延長辦公時間、（三十日中央社電）

【成都】劉湘廿九日會電何應欽顧祝同歡迎、並將派劉航琛奉迓、何等已覆電謂、定五日由漢飛渝、「劉湘電云、頃奉委座電諭、知整理川康軍事、特派兩兄蒞川主持辦理、無任歡躍、茲囑劉廳長航琛飛京奉迓、何日啟節蒞省、電示、何顧覆電云、艷（廿九日）電奉悉、承囑航琛兄來迓、無任感謝、弟等現定五日由漢飛渝、晤教匪遙、歡慰莫名、敬先奉復、諸容面罄、弟應欽祝同卅午秘印云云、劉航琛原定二日乘歐亞機飛滬轉京、現因何顧五日由漢飛渝、將改乘中航機飛漢、代表劉湘歡迎、（三十日中央社電）

【成都】川康軍事整理委員會主委、暨委員名單發表後、此間各界咸表欣悅、報紙多著論讚揚、新新新聞謂整軍是國家的需要、人民的公意、四川的出路、老百姓的生機、尤望軍整會在渝開會、能够一帆風順的暢利的進行、早日完成此偉大勳業云云、劉湘暨各軍長均紛紛電京歡迎何主委顧副主委入川、記者三十日分訪各軍將領、僉對軍整會前途抱樂觀、劉湘定三日或四日飛渝、孫震在綿陽防次、李家鈺在蒲江原籍、亦準日內分別返省、與劉文輝・鄧錫侯・聯袂飛渝、唐式遵・潘文華・王纘緒、則將隨劉湘飛渝、出席整會、（三十日中央社電）

【成都】整軍會議開幕日期、須俟何應欽顧祝同抵渝後決定、但悉會期僅四日、第一日由何報告國家現勢及整軍意義、並由行營財政監理處報告收支狀況、第二日聽取各軍長暨獨立師長報告各該軍師編制及部隊人員武器馬匹數目及經理衛生狀況、並討論整軍辦法、第三日討論整軍細則、第四日上午繼續討論、下午閉幕、何俟閉幕後、即行東返、由顧留川主持軍案之實施事宜、川康各軍、統限於八月底整編竣事、（三十日中央社電）

【南京】川康軍整會主任委員何應欽・副主任顧祝同發表後、劉湘陷電歡迎蒞川主持、劉文輝及川省各將領、亦紛電表示歡迎、中政會秘書長張羣・財次鄒琳・徐堪、定一日晚在甯海路張邸、以川旅京同鄉資格宴請何顧兩氏、敬表歡迎、邀鐵長張公權・政院政務處長何廉・軍次曹浩森・作陪、何・顧・兩氏定二日飛廬謁蔣委長、三日赴重慶、五日開整軍會議、商實施步驟、屆時劉湘・劉文輝・及各整軍委員、均將到會出席、何部長於主持開會議後、先擬東返、顧則留川、（三十日專電）

【重慶】劉湘以何應欽定七月三日飛川駐渝、已決定親來渝迎晤、並宜誓就整軍會副主任職、至會議日程、定七月五日至八日、在行營舉行、（三十日專電）

【南京】駐川康各軍駐京代表曹震・冷融・李寰・劉大元・李思齊・等二十九日謁何應欽・顧祝同・致歡迎之意後、即已相偕赴滬、定一日由滬乘機飛川、向鄧錫侯・劉文輝・楊森・孫震・李家鈺・等將領、傳達一切、至劉湘駐京代表邱甲、擬隨何顧入川、（三十日中央社電）

【重慶】川建廳長盧作孚、呈請辭職、劉湘已轉呈蔣院長請示、聞將照准、有由何北衡繼任說、（三十日中央社電）

國府公布 廿六年度國家總預算

【南京】二十六年度國家普通總預算、經立法院呈送國府後、國府頃（七月一日）以明令公布、原令云、茲制定中華民國二十六年度國家普通歲入歲出總預算公布之、此令、（三十日中央社電）

【南京】二十六年度國家普通總預算、歲出門財務費一項、經臨共列六千九百二十三萬二千零九十元、佔歲出百分之六九二、立法院審議結果、認為過於龐大、業經建議國府、應切實核減、茲探悉該項財務費、分配詳情如次、甲、經常部份計分七項、㈠財務行政費一・六五四・二八七元、㈡關務費三一・七六三・六四四元、㈢鹽務費二〇・七七・四三三三元、㈣稅務費一〇・七九一・四二六元、㈤所得稅事務費二・〇九三・七九五元、㈥其他財務費九七〇・六四一元、㈦第一預備費八一六・六〇〇元、合計六八・八六七・八二六六元、乙、臨時部份亦分七項、㈠財務顧問經費二〇〇・〇〇〇元、㈡海關徵收附加稅匯費及銀行手續費二二・二六八元、㈢口北蒙鹽局及河北燎硝廠經費三九・四四八元、㈣察印花烟酒稅局經費三・九四八元、㈤所得稅稽徵局開辦費及稅務人員訓練班經費八〇・〇〇〇元、㈥滬工商業貸款審查委員會六・〇〇〇元、㈦清理官產事務費一二・六〇〇元、合計三六四・二六四元、（三十日中央社電）

綏垣大雨

【歸化】三十日午後、此間復傾盆大雨、迄晚未止、（三十日中央社電）

商務印書館 本日初版新書

鹽邑志林（影印元明善本叢書十種之一）

線裝四十冊 定價廿五元 特價十七元五角 十月廿六日截止 郵費七角五分

明樊維城輯刊 是編為明樊維城官海鹽縣知縣時輯刊歷朝本縣人士及寓賢著述而成，凡三國三種，晉二種。陳一種，唐一種，五代一種，宋三種，元一種，明二十九種，刊成於天啓三年。此為郡邑叢書之鼻祖。原書今極罕見，茲覓得初印本攝景印行。

元明善本叢書 全書十種分訂三百二十冊 定價一百六十元 預約價一百五十元 本月底截止

已出左列三種另售特價
- 子彙 廿四種十二冊 特價九元八角
- 兩京遺編 十二種廿二冊 特價十二元六角
- 古今逸史 五十五種五十六冊 特價廿四元五角

蒸汽表與莫里耳圖（大學叢書）

J. H. Keenan 著 劉仙洲譯 精裝一冊 一元七角 郵費五分

蒸汽表與莫理耳圖，為研究蒸汽機與蒸汽輪必備之書。惟出版較舊者，其汽壓之範圍，多失之過低，對於高壓蒸汽已不適用。此書汽壓之範圍對於飽和蒸汽，由每方吋〇三磅上至每方吋三二二六磅；對於過熱蒸汽，由每方吋一磅上至每方吋三五〇〇磅。實為前此所未有。故原版自一九三〇年在美國出版以來，幾於每年重印一次。其價值及一般需要之情形可知。茲由劉仙洲先生譯成中文，吾國研究汽力工程者當得到不少便利也。又後部附有關於汽力工程之各種換算表，常對數表及自然對數表等，應用時尤覺方便。

六十七國教育制度一覽表

一冊一元 特價七折 十月廿六日止 郵費五分

趙演編譯 是書就行政，立法，經費，學制，高等教育，考試，男女同學七項，分別敘述大小六十七國教育制度及各項最近統計，以本國教育制度及最近狀況列在首位，為比較教育上最有參考價值之書籍。凡研究教育者，均宜人手一編。

559

函購各書除郵費外另加掛號費八分

正中書局 最近新書

過渡及其演出

中央特予嘉獎 熊佛西著 實價四角

（文藝叢書）「過渡」一劇為熊佛西氏在定縣從事大衆戲劇運動期間所寫的一本 [illegible]

上海四馬路 杭州官巷口 南京太平路 鎮江中山路

26.333

中國新農業

農用技術之彙匯 富國利民之明燈

七月號要目
- 畜牧事業對於國計民生之重要
- 我國桐油生產狀況
- 大理花栽培法
- 吐綬雞飼育法
- 鵝鴨飼養法
- 小規模牛乳場的計劃
- 番茄之栽培與加工
- 果樹之修剪及其結果
- 各種兔瘟之檢討
- 乳牛飼料之配合
- 雞蛋養雞小試
- 石榴栽培圖說

陳理成 林葉光 章乃煥 楊眞 沈亞五 鄒正暉 志對 李使 范縣眞 貝君 王蘊英 沈亞五 張稼霖

每冊二角 全年二元 主編兼發行 上海河南路交通路 中國農業書局

國民政府特許專利

蠟紙改正藥水

凡各種鋼筆蠟紙及打字蠟紙等，如有寫錯或打錯，或脫落，祗須將本藥水塗抹於應欲修改之處，瞬息即乾，然後加以改正，毫無痕跡；既可省蠟紙之消耗，又不致空耗重寫之時間。

◆每瓶實售九角

兩用蠟紙

此種蠟紙無論中文、英文打字機，均可應用。印出之件，異常清晰。在打字機上打出者無異。圖畫則細緻咸宜，自然出動。

第三號（有格/無格）二元六角
第四號（有格/無格）三元六角

中華書局發售

◆外埠函購另收郵運費◆

（內830）

今日本報要目

國內
- 國府公布二十六年度國家總預算
- 馬步青飛蘭會晤賀耀組

國外
- 孔祥熙謁見羅斯福總統
- 法參衆兩院通過財政全權法案
- 日俄爭奪島嶼關係緊張

上海
- 市府與工部局商租界禁烟辦法
- 滬牛羊業反對法租界過境稅

第一張…國內要電
第二張…國際電訊
第三張…地方通訊
第四張…教育消息
第五張…本市新聞
第六張「本市新聞 「商業新聞
電信特刊 出版界
本埠增刊「第一張…通俗講座 小品文字 「第二張…電影消息

宋子文在桂洽商圓滿
龍雲電宋敦請赴滇 宋歸途擬入黔一行

【香港】宋子文在桂洽商整理財政結果圓滿、日內李宗仁・白崇禧・黃旭初・將有一人赴廬謁蔣、龍雲電宋、敦請入滇一行、宋有允意、余所派載宋赴桂機、仍留桂候命、宋歸途並擬入黔一行、（三十日專電）

【香港】財界息、宋擬一日離桂飛廬、（三十日專電）

◎桂林 宋子文飛桂後、桂財政金融問題、尚在繼續商洽中、將俟整理辦法、擬成方案、再呈中央核定施行、宋三十日下午三時接見潘宜之後、偕隨員陳康齊・蔣尉仙・張茵臣遊覽附郭名勝、晚七時李白黃在藩署歡宴宋等、並請黨政軍各要員作陪、又宋有一日飛滇訊、（三十日中央社電）

熱河日偽軍調動甚忙

【北平】古北口訊、熱河日偽軍、近日調動極忙、承德至錦州陂、日夜以火車汽車輸送軍隊、承德至豐寧間、亦有軍用汽車、來往甚勤、聞熱河偽第五軍、已奉令全部開往錦州・建山・及葫蘆島等地、偽第五軍司令王靜修被撤職、新任駐防承德之偽軍領袖邢士廉、邢已抵承德、定七月一日就任第五軍管區司令官偽職、（三十日專電）

傅作義談綏遠近情

【歸化】記者二十九日下午謁傅主席、據談、㈠紅格爾圖・大廟・百靈廟・等地、自二十六日起、日有怪機一架、飛往偵察、其用意何在、現尚未判明、㈡綏西黃河水量逐日約漲五六尺、幸隨漲隨落、未溢出堤岸、全省各縣刻均已獲得甘霖、人心甚安、繼談及各省水旱災情、傅稱、吾國四千餘年來、據史籍所載、未曾發生災情者、僅有二十年、此實一不可思議之事件、年來政府對防災及造林等項工作、極為努力、災情業已減少、意想再過四五年以後、全國各地災情、當更可減少、或至可完全避免云云、又據省府會秘書長厲載談、傅主席近對公務員及教育人員訓練、極為重視、現已擬定訓練辦法、日內即可實施、所有全體公務員等、均將嚴加訓練、俾人才能健全、政治日上光明之途云、復據蒙政會指導公署總參贊石華巖談、渠日前至百靈廟等地、監放賑款、目覩蒙地普獲甘霖、牧地水草繁茂、為歷年所未有、所畜牛羊、亦極平安、未生災疫、蒙民均甚歡忭、至修建百靈廟工程、共分三期、首期現已興工、二期工事、亦已計劃妥善、三期刻正在計劃中、石氏復稱駐紮百靈廟國軍、精神極興奮、令人欽佩莫名、（三十日中央社電）

國府令飭各機關速成立營業預算
辦法經中政會備案 分令所屬轉飭遵照

【南京】行政院為使二十六年度營業預算、迅速成立、曾擬具辦法兩項、提經院會通過、并送經中央政治委員會備案、國府頃特分令中央銀行・軍事委員會・立法・行政・監察・三院・全國經濟委員會主計處、轉飭遵照、（三十日中央社電）

蔣委員長面諭整理廬山荒地樹林
准撥給補助費一萬元 農場主任積極計劃中

◎牯嶺 蔣委員長以廬山漢陽峯仰天坪一帶、山地久荒蕪、蓮花洞至小天池大路西旁、雜木叢生、亟須整理、特面諭廬山農場主任改善、並准撥給補助費一萬元、該場主任奉諭、現正積極計劃籌設仰天坪苗圃事宜、並開始整理蓮花洞至小天池西傍雜木林、匡廬山色、將又增新態云、（三十日中央社電）

容克機自港載客北飛

【香港】平港綫容克斯機、三十晨六時北飛、載客四人、郵件三十公斤、（三十日專電）

【北平】平港綫二十九日正式通航後、歐亞首班北上機容克斯號、三十日晨六時由港啟飛、當日下午六時半準時抵平、載乘客七人、（三十日中央社電）

汕案解決尚需時日

【香港】中村二十九日再訪刁作謙、促答覆對汕案要求、刁答以須候上峯核示、日對賣任、仍未肯承認、汕案解決有待、（三十日專電）

津日警署長奉調回國

【天津】津日警署長和久井因日租界大森犯陳坤元案有嫌、三十日再奉外務省令調回國、十日就道、遺缺猶未委人、（三十日專電）

【天津】津日警署長和久井回國後、由警部小長谷代理其職務、（三十日專電）

上海市無線電播音業同業公會 無線電材料業同業公會 播音籌賑

（七月一日）

時間	名稱	播送者
十二點	演講	俞市長
十二點十五至一時	蘇州文書	王寶慶先生
一時至三時	蘇灘	蘇灘公會
三時至四時	音樂吹戲	潤記社
四時至五時	四明文書	何貴章先生
五時至五時十五	演講	潘局長
五時十五至七時	申曲	筱文濱先生 文月社全體 施春軒先生 施家班全體 王筱新先生 新雅社全體 劉子雲先生 姚素珍女士
七時至八時	粵曲	陳淑貞小姐 陳鵬飛先生 林亦儂先生 李卓先生 霍雪侯先生 楊汝成先生 曾冠雄先生
八點至九點〇五		中央節目
九點〇五至十點卅分	明星歌曲	王獻齋先生 白楊小姐 李麗蓮小姐 江波兒小姐 吳茵小姐 周璇小姐 胡蓉蓉小姐 姚萍先生 孫敏先生 夏霞小姐 賀綠汀先生 路明小姐 談瑛小姐 歐陽紅櫻小姐 嚴月嫻小姐 嚴華先生 顧梅君小姐 顧蘭君小姐 龔秋霞小姐 上海歌劇社全體 華社歌詠隊全體（名次以姓氏筆劃多寡為先後）
十時半至一時	評話	蔣如庭先生 朱介生先生
	彈詞	韓士良先生 許繼祥先生
	會串	陳瑞麟先生 陳雲麟先生 陳蓮卿先生 祁蓮芳先生
聲明		名次以收到先後為序

（七月二日）

時間	名稱	播送者
十二點	演講	王完白先生
十二點至一點	南方歌劇	天韻集全體
一點至二點	文化傳音戲	沈菊癮先生
二點至三點	廣陵古曲	王萬清先生
三點至六點	話劇 故事	話劇研究會 故事研究會
六點至六點十五	演講	屈文六先生
六時十五至八時	申曲	筱文濱先生 文月社全體 施春軒先生 施家班全體 王筱新先生 新雅社全體 劉子雲先生 姚素珍女士
八點至九點〇五		中央節目
九點〇五至十一點	平劇大會串（中華平劇社主辦人江一秋先生商請上海名票電影名星）	包小蝶先生 包肯蝶先生 包幼蝶先生 王雪塵先生 江一秋先生 江波兒小妹妹 吳慶祥先生 洪鍾萬先生 操琴名票 周振芳先生 倪秋萍先生 汪若其先生 徐琴芳女士 桑震先生 華震亞先生 甯萱小姐 劉人璧先生 魏治平先生 顧梅君女士 顧蘭君小姐 郭雲峰先生 程京蓀先生 劉寶春先生
十一點至一點	評話	周玉泉先生 蔣月泉先生
	彈詞	朱耀祥先生 趙稼秋先生
	會串	黃兆麟先生 倪萍倩先生 龐學卿先生
聲明		名次以收到先後為序

各項節目概不排定 由捐款諸君要求 憑捐款收據

華成烟草公司贈登

孔祥熙謁見羅斯福 謂我國歡迎外資
整理內債開發富源 與美磋商賒貨辦法

【華盛頓】孔副院長今晨晉謁美總統羅斯福後、接見美國重要報紙及通訊社訪員約四十餘人、對於我國財政及預算問題、闡述頗詳、孔氏首謂、中國雖未計劃向國外舉債、但對於建築鐵路及建設程序所需之商業借款、如能有低利率之款項、中國極感興趣、孔氏繼重申中國此際不特需要資金、且亦需要科學智識及專門技術、完成經濟建設及工業發展之五年計劃、孔氏旋謂、此次赴美目的有三、一爲向美總統羅斯福・國務卿赫爾・財長摩根索致敬、並表示謝意、蓋諸氏對中國幣制改革、均曾予以合作也、二爲解決中國外債問題、最近余已完成太平洋建設公司借款之解決辦法、可爲明證、三爲考察歐美經濟及工業發展情形、末後孔氏於答復各記者問時、謂中國於一九三七年關稅之收入可達四萬五千萬元、其中一萬萬元作償還外債之擔保、二萬萬元爲國內公債之擔保、故尚有一萬五千萬元之剩餘、如能在國外獲得低利款項、以減低國內利息、當爲中國所願爲也云云、（二十九日中央社電）

【華盛頓】中國行政院副院長孔祥熙博士本日晉謁羅斯福總統、旋向各報發表談話、略稱、中國對於各項外債、均將予以償付、此於美國太平洋建設銀公司五百萬元美金借款之成立解決辦法、而將從新償付、可爲明證、目前中國甚願歐美各國、在物質・人才・與金融上、予以援助、俾五年經濟建設計劃、得以完成、又謂中國幣制改革之後、所得成績、極爲良好、一九三七年度預算、因而得以平衡、現爲開發中國富源起見、務須籌得新款項、因此或有掉換內國公債之可能云、美國進出口銀行當局頃宣佈、准由中國賒購火車機關車二十輛、價值七五・〇〇〇美元、訂期五年清償、按該銀行總經理皮爾森最近曾往中國考察、上項決定即於考察返國之後所採取者、（中央社二十九日哈瓦斯電）

【華盛頓】中國財政部長孔祥熙博士今日宣稱、中國願得外資、以償還內債、蓋各項內債利息高至八厘、似宜加以整理、同時中國亦願得國外之信用放款、俾可以分期付款辦法、購買特種商品、除此以外、中國不願另舉新債、此項聲明、係孔氏赴白宮晉謁羅斯福總統之後所發表、羅斯福總統則稱、俟孔氏由奧物林大學返此之後、將再予延見、日期大概爲下星期二、孔氏並解釋其聲明、謂中國甚願避免銀團借款、現在中國之關稅收入、除償付並担保一切外債本息外、尚可每年盈餘國幣一萬五千萬元、中國內債共計二十萬萬元、利息八厘、若改爲四厘、則每年可以節省八千萬元、而足以改充建設之用矣、據稱、孔氏與總統之談話、係屬一般性質、僅向總統致候、並申謝總統於中國改革幣制時所予之合作、關於昨日與國務部長赫爾及財政部長毛根韜之談話、孔氏不允宣布其確實之性質、惟稱、所討論者爲有關中美兩國之共同問題、孔氏並稱、彼不擬於此際提出白銀問題、中國自以白銀售美以來、在美國銀行中存款甚多、惟均不給利息、可見美國目前資金甚多、銀行中已不求存款、若令此等資金償付中國之內債、即可得四厘利息、豈非較無息爲優、況中國之信用已完全恢復、例如對美各債、近已按期清償、至於中國之五年計劃、則大致爲發展國內之工業、以免各事仰給外貨、其原因有二、第一爲外貨價昂、第二爲緊急之時、來源或將斷絕、中國現在所需要者厥爲科學知識技術人材、及充份之資金、根據孫中山先生之遺教、中國歡迎外人合作、蓋中國亟欲開發其無窮之富源、庶使全世界兼受其利、富源一旦開發、中國人民之購買力即可增加、美國對於中國之地位、特別有利、第一兩國邦交素甚和睦、第二兩國爲太平洋兩岸之對鄰、且兩國之民治精神、完全相同、自能携手合作、倘美國人民願以餘資投諸中國、中國當能保證其安全、中國之幣制改革、成績良好、已令國內經濟情形、頓時改觀、而中國之國際貿易、亦因而大爲進步云、據悉、孔氏下次與羅總統晤見之時、將有更詳細之討論、今晚財長毛根韜宴請孔氏、席間有金融界鉅子三十人、中國國際貿易局長郭秉文、今日會晤財部次長戴勒、惟郭氏堅稱、僅屬交誼性質之會見云、（二十九日國民電）

【華盛頓】美國建設銀公司總理瓊司今日宣布、該公司所屬之進出口銀行、已允墊款美金七十五萬、爲中國購買機車之用、據稱、此次中國共購機車二十輛、需款一百五十萬元、現在已向包爾溫機車公司及美機車公司訂購十輛、此項機車爲中國第一次訂購完全美國製造之機車、將在中國各鐵道行駛、瓊司並稱、中國財政部長孔祥熙博士、尚在接洽其他信用放款、惟因中國政府尚未決定需要何種設備、故總數猶未得悉、惟在考慮中者、大概爲鐵道用品及紡織造紙等機器、進出口銀行、對華放款、毫無遲疑之處、實因中國對於與美國所訂一切契約、皆能遵守不渝、近來該行對華所放各款未清償者、計有一千三百元云、（二十九日國民電）

政院人員 紛紛赴廬

【南京】俞飛鵬率簡任秘書陳大經、及技監韋以黻等、三十日赴廬、聞俞即駐山辦公、俟暑後返京、（三十日中央社電）

【南京】吳忠信偕秘書周崑田、三十日晨八時乘瑞和輪離京赴潯轉廬、謁蔣院長、報告蒙藏政務、並將留廬主持 該會暑期辦公事宜、（三十日中央社電）

【南京】葉楚傖三十日離牯、即由潯乘龍興輪返京、約一日晨可到達、（三十日中央社電）

【南京】魏道明偕 秘書孫希文、三十日晨乘輪赴潯轉廬謁蔣委員長、報告院務、即擬留山辦公、（三十日中央社電）

【蕪湖】行政院各部會人員三百餘人、同乘江華輪三十日過蕪赴潯轉牯、連日上水江輪、過蕪均無空位、（三十日中央社電）

馬步青飛抵蘭州
謁賀報告河西近況 面陳交還政權誠意

【蘭州】騎五師長馬步青二十九午後六時、率政訓軍法等處長 暨參謀副官等、由涼州防地、乘歐亞包機飛抵蘭、下機後、即赴省府謁賀耀組、七時賀耀組歡宴、據馬談、此來專爲謁賀致敬、報告河西近況、面陳交還政權之誠意、並對目前謠言、有所解釋、謂服從中央、決無二心、（三十日專電）

比代辦 到京辭行

【南京】駐華比代辦戴福、奉調回國、三十日晨到京、下午四時偕新任該館二等秘密文發博、赴外部分別 晉謁部次長及各司長辭行、並介紹新館員（約一小時辭去（三十日中央社電）

駐比使館昇格 改鑄新印

【南京】外部以駐比公使館、業經准升格爲大使館、近呈請國府改鑄新印、國府已飭印鑄局鑄發、又首任駐比大使錢泰並任國書、及前任駐比公使朱鶴翔辭任國書、外部現均已備妥、呈送國府、亦已經國府分別簽署蓋璽、發還該部、（三十日中央社電）

【南京】朱鶴翔近電京謂、定本月十六日由比起程返國、大約下月中旬即可到滬、（三十日中央社電）

農本局 開理事會

【南京】農本局三十日午開四次理事會、出席吳鼎昌・徐廷瑚・錢天鶴・蔡無忌・趙棣華・陳振先・等十餘人、主席吳鼎昌、除由陳振先報告三 次理事會後局務進行情形外、並通過設置該局駐川 桂專員等要案多件、（三十日中央社電）

日對葫蘆島 擴大計劃

【天津】葫蘆島港爲滿鐵管轄、松岡總裁頃擬就擴大計劃、增築工事、鋪修東邊道產業區鐵道、與朝鮮平安北道羅津港銜接、工費千三百萬元、由滿鐵社存現金二千四百萬元內安撥、歸該社理事佐佐木負責計劃、（三十日專電）

川越返任後 準備北上

【天津】川越定十日由京北來、居平津期、將延爲兩個月、專檢討華北一般外交經濟海關稅等問題、協助暢內・加藤・有野・等華北各外交官吏、圖與地方當局談判解決、就中尤注重經濟開發事項、商洽儘前實施辦法、華北各領已搜集材料、準備供參考中、（三十日專電）

大連會議 已告閉幕

【天津】大連日滿鮮經濟一元化會議閉幕、所有決案、歸關東軍部滿鐵整理、呈報企劃廳、橋本池田三十日與滿鐵津事務所長伊籐返津、謁田代報告、（三十日專電）

津方盛傳 奸人圖擾亂治安
平保等處嚴加防範 車站曾獲匪徒數人

【天津】津地方甚安謐、近日甚傳有奸人圖擾亂治安、平保等處且亦嚴加防範、平車站日前並獲匪徒數人、但據此間負地方治安之當局稱、本市平日即有嚴密之配備、地方治安、不足爲慮、（三十日中央社電）

華北 小麥缺乏

【天津】華北小麥缺乏、麵粉價益提、各粉廠多遠赴蚌徐購麥、以津浦路貨車過少、運輸不繼、特聯銜函路局調度車輛、路方已允自一日起、小麥車到津、晝夜卸除、不耽擱、（卅日專電）

顏惠慶 由平抵青

【青島】顏惠慶三十晨由平抵青、據顏談、來青係避暑、何時離青尚未定（三十日專電）

王景儒 視察堤工

【天津】冀建廳長王景儒三十上午七時偕南運河河務局長李賓楓等、視察南北兩運河堤工事、對防汛指示、下午四時返保（三十日專電）

濟市場 受人操縱

【濟南】本省麥價、因口商高價購買、每担已由六元四張至七元六、仍續漲、濟市場全爲口商操縱、三井已購三萬餘包、國營麵廠無三日糧、麵價飛漲、貧民叫苦（三十日專電）

方治到濟 晤韓復榘

【濟南】今日方治・林棨責到濟、訪韓、定一日對集訓學生與新聞界訓話、二日召文化界開坐談會、應新聞界宴後、轉青島西安漢口（三十日專電）

黃河續漲

【濟南】今早黃河又漲、洛口水位三十公尺八寸七、晚落一公寸三、（三十日專電）

中央賑款 匯撥到晉

【太原】中央匯撥晉南

楊兆庚自樂陵到平
訪張自忠有所接洽 謁秦德純報告一切

【北平】冀政會政務處長楊兆庚、前赴樂陵謁宋、報告會務、並有所請示、事畢、昨抵津、訪張自忠有所接洽、今返平、謁秦德純等、報告一切、身體已康復、（三十日專電）

建德縣境 山壁倒坍

【杭州】杭淳間公路交通、二十九日起原已恢復、詎三十晨建德縣境洋溪站附近山壁、突然倒坍、幸未傷人、房屋頗有毀損、又杭富段高橋以上山水又告暴漲、客車上午尚照常開出、下午臨時停班、浙贛鐵路諸暨至湄池段水勢續漲至三公尺、交通恢復、日內尚無望、（三十日專電）

婦女代表大會 今在京開幕

【南京】全國婦女代表大會、定七月一日在京第一公園新運會 大禮堂開幕、各省市婦女團體出席代表已到京 報到者、計蘇・京・滬・平・漢・粵・湘・滇・黔・西康・遼・等五十餘人、二三兩日 討論會務、又港中華婦女電京響應、力爭國大代表席、（三十日中央社電）

中常會 今停開例會

【南京】一日中央常會例會、因無要案停開、（三十日中央社電）

縣政講習所 昨行畢業禮

【南京】內部縣市行政人員講習所本屆學員、原定七月十八日 即屆講習期滿、茲以蔣作賓日內即須赴廬、特提前三十日晨行畢業禮、蔣作賓親臨主席、吳鼎昌等分別致訓、至十時禮成、各學員仍續上課、至十八日爲止、（三十日中央社電）

德大使 游騁受傷

【北平】德大使陶德曼、昨乘馬赴西郊遊覽、於返平途中、馬驚、陶摔傷腿部、現正在大使館延醫診治中、俟愈後即赴北戴河避暑、英大使許閣森、今赴津視察僑商畢、即赴北戴河避暑、（三十日專電）

浦東同鄉會第五屆徵求會員大會

浦東同鄉會第五屆徵求會員啓

[illegible]

中華民國二十六年六月

徵求籌備委員會啓

徵求會員大會辦法

第一條　本徵求大會(以下簡稱本會)由第五十九次理監事會議決組織其任務爲組織徵求隊勸導同鄉入會並其他一切有關徵求之事宜

第二條　本會設委員二十五人除常務理事五人爲當然委員外其餘概由理監事會議決聘任

第三條　本會分總務宣傳組織三股每股設主任一人副主任二人由各委員分別互推之

第四條　本會每週開會一次由總務主任召集之如有緊要事故得開臨時會

第五條　徵求隊組織方法一分區域及職業兩種其各隊名單另詳

第六條　本會設總隊長一人副總隊長三人總參謀一人副總參謀三人總幹事一人副總幹事三人總秘書一人副總秘書三人每隊設隊長一人副隊長二人或三人秘書一人參謀幹事各一人至三人隊員若干人由本會推定後提請理監事會通過函聘各隊幹事因事實上之需要得酌設分隊其組織與各隊同

第七條　徵求各隊幹事於徵求期中負積極推動之責任

第八條　本屆徵求標的爲城隊每隊最低二千分(以一圓爲一分以下同)職業隊最低四千分

第九條　本屆徵求時期定二個月自七月一日起至八月三十一日止每半個月比較一次必要時得延長之

第十條　各隊徵求成績每月報告二次一爲十五日一爲月終同時將收到款項彙解本同鄉會或指定之銀行

第十一條　徵募成績就職業或區域隊中最佳之前三隊或個人徵募人數最多之前三名由本會將各該隊全體徵募職員或個人姓名刊刻銅牌懸掛會所永留紀念

第十二條　隊長或隊員個人自認一百分以上或向他人徵募在五百分以上者由會贈予紀念證一千分以上者由會贈予紀念證並銀盾或銀杯以酬勞勤

第十三條　本辦法送由同鄉會理監事會議決後施行

第十四條　本辦法如有未盡事宜得由委員會提出修正案依照前條之程序辦理

徵求籌備委員會啓

各隊職名錄

總隊　總隊長 呂岳泉　副總參謀　總幹事 張文魁　副總秘書　杜月笙 沈夢蓮 陳子馨 蔡福棠 萬墨林 張伯初　副總隊長　總參謀 潘志文　副總幹事　總秘書 潘鴻鼎　穆藕初 黃任之 陸文韶 顧文生 瞿紹伊 張裕良

上海市高橋隊　隊長 印漁村　參謀 徐謀君　副隊長 馬伯中　幹事 丁如松

上海市高行隊　隊長 萬兆棠 顧培元　參謀 潘鴻鼎　副隊長 楊根元　幹事 俞振輝

上海市陸行隊　隊長 蕭南川　參謀 季棟培 陸雲卿 何鴻德　副隊長 陳谷聲　幹事 陶欽文

上海市洋涇隊　隊長 張文彬　參謀 屈柏春　副隊長 錢長林　幹事 沈星垣

洋涇區保衛隊　隊長 劉麗爽　幹事 許寶銘　參謀 夏信齋　副隊長 於實三　沈文彬 張滙樓

上海市塘橋隊　隊長 王吉南　參謀 殷榮拙　副隊長 蔣雲橋　幹事 張龍麟

上海市楊思隊　隊長 金丁明 陳象州 楊懷純　楊儉驥 顧兆南 幹事　副隊長 參謀 胡祝三　陳渠國 湯潮海 張榕蓀

上海縣三林隊　隊長 湯業純 康諾魏　參謀 張尚達　副隊長 趙千里　幹事 火書標

上海縣陳行隊　隊長 丁冠顯　幹事　邢志剛 孔君貽 沈詠清　副隊長　參謀　蔡釣徒 孔漢布

南滙縣城區隊　隊長 孫隱濬　幹事　夏履之 潘子平 徐竹漪　副隊長　參謀　陳頌平 張鑑平

南滙縣新場隊　隊長 顧愉青　幹事　江偉雲　參謀 林郁青　副隊長 謝季康　閔保寧 宋衛庵

南滙縣周浦隊　隊長 吳祿生 孫立夫　參謀 葛叔莊　副隊長 許愼之　幹事 朱雲僧

南滙縣魯滙隊　隊長 徐慶之 富川六　參謀 張邦傑　副隊長 陸乘淵　幹事 王傑康

南滙縣杜行隊　隊長　參謀　張柏森 陳忠恕　副隊長　幹事　雷汲韓 孫德鈞

南滙縣召樓隊　隊長 奚鐵棠 奚旭　參謀 奚叔燕　副隊長 奚樂民　幹事 奚岱雲

南滙縣大團隊　隊長 王良卿　幹事　王良仲 張世驊 韓尚德　副隊長　參謀　沈夢非 錢漢譽

南滙縣張江隊　隊長 陳霖生 錢宗魏　參謀 李虎臣　副隊長 錢安伯　幹事 陳學毅

川沙縣城區隊　隊長 沈敬之 王長慶　秘書 陸問梅　副隊長 朱有韜　幹事 陸客庵

川沙縣欽塘隊　隊長 張腥瀏 包陸廷　秘書 陸逸如　副隊長 楊應賓　幹事 傅介青

川沙縣長人隊　隊長 趙濟伯 張應鶴　秘書 張介娛　副隊長 徐海樓　幹事 衛禹平

川沙縣高昌隊　隊長 庭仲典 顧粹石　秘書 凌壺洲　副隊長 陸菊初　幹事 唐上安

川沙縣沙洲隊　隊長 黃兆信 黃作民　秘書 黃兆祿　副隊長 周謂仁　幹事 沈立才

奉賢縣南橋隊　隊長 李天民　幹事　沈夢蓮 程潤漁 王槐安　副隊長　參謀　阮介落 刁也白

奉賢縣商會隊　隊長 陳雲逵　幹事　顧葆清 李學申 奚頌平　副隊長　參謀　蕭坤如 江水森

奉賢縣第一區隊　隊長 朱燦君　幹事　陶家麟 王鴻文 陳君蓮　副隊長　參謀　陸博三 陳問濂

奉賢縣第二區隊　隊長 何尙時　幹事　莊式如 楊濟寰 楊志超　副隊長　參謀　顧葆華 莊文谷

奉賢縣第三區隊　隊長 孫家彝　幹事　程潤杰 朱友青 張恭全　副隊長　參謀　朱光宇 宋濂夫

奉賢縣第四區隊　隊長 戴戢儀　幹事　宋家龍 徐季平 王玉書　副隊長　參謀　顧味蓉 馮文川

奉賢縣第五區隊　隊長 吳士林　幹事　夏霖德 伍雄飛 華天才　副隊長　參謀　翟伯彝 翟鴻志

金山縣朱涇隊　隊長　參謀　黃芳墅 丁迪光　副隊長　幹事　畢靜謙 王企元

金山縣西鄉隊　隊長　參謀　李拜言 謝慰生　副隊長　幹事　張翰伯 李裕生

金山縣張堰隊　隊長　參謀　高吹萬 俞鏞齋　副隊長　幹事　姚石子 成智川

金山縣泖港隊　隊長　參謀　范志成 董神駿　副隊長　幹事　錢卓然 莊介山

金山縣松隱隊　隊長　參謀　金蘭畦 吳一馨　副隊長　幹事　蔡杏卿 劉再欣

金山縣呂巷隊　隊長　參謀　朱時偶 何煥章　副隊長　幹事　黃選林 顧任達

金山縣干巷隊　隊長　參謀　宣子宜 曹友林　副隊長　幹事　丁望山 倪仲謀

金山縣廊下隊　隊長　參謀　朱履仁 夏一清　副隊長　幹事　姚西園 何修綸

金山縣衛城隊　隊長　參謀　陸煥然 沈三宜　副隊長　幹事　徐尹卿 王鴻勛

松江縣第六區隊　隊長 吳正平　副隊長 李覺庵

松江縣第七區隊　隊長　參謀　周瞻岐 顧鐵軍　副隊長　幹事　劉裔懷 周振先

松江縣第八區隊　隊長 周文亮

自由職業隊　隊長　參謀　奚玉書 張葆棠　副隊長　幹事　奚福泉 奚孟翹

自由職業第一分隊（律師）　隊長 王曾憲　幹事　楷紹伊 張鵬聲 張會我　副隊長　參謀　高君湘 潘振聲

自由職業第二分隊（新聞）　隊長 張季平 湯夢若　參謀 顧執中　副隊長 沈頌芳　幹事 倪瀾深

自由職業第三分隊（新醫）　隊長 湯蠡舟　幹事　阮尙丞 瞿紹衡 張佑民　副隊長　參謀　朱伯瑛 張竹銘

自由職業第四分隊（國醫）　隊長 朱鶴江 陸嘉君　參謀 秦伯未　副隊長 顧筱巖　幹事 徐麗洲

營造業隊　隊長 陶桂松　幹事　謝秉衡 張金寶 張志良　副隊長　參謀　張起麟 顧道生

磚灰業隊　隊長 [illegible]　幹事　朱鴻圻 沈鴻飛 吳夢生　副隊長　參謀　馬馥馨 顧吉蓀

豆米業隊　隊長 朱允長　副隊長 秦裕焜　幹事 張厚生　參謀 王斧伯

米號業隊　隊長 金嘉祿　幹事　陸文韶 顧振華 蔡闗鈞　副隊長　參謀　陳少康 朱兆坪

水菓地貨業隊　隊長 黃志昌 朱仲達　參謀 蔡渭身　副隊長 徐介紫　幹事 王岡生

紗花業隊　隊長　參謀　計鴻生 朱鋆良　副隊長　幹事　張吉升 邱文銓

棉布業隊　隊長 沈純[illegible] 姚[illegible]璋　參謀 柯幹臣　副隊長 潘旭升　幹事 闞祥麟

西服業隊　隊長 張少亭 金儀翔　參謀 金鴻翔　副隊長 曹伯安　幹事 顧鋆鶴

花邊百貨業隊　隊長 龔培之　幹事　張文魁 王逸亭 張榮洲　副隊長　參謀　杜鋆襄 龔復三

針織業隊　隊長 唐友梅　幹事　徐志超 張蘊新 韓一飛　副隊長　參謀　周培生 楊庚辛

皮件業隊　隊長 [illegible]源鏞　幹事　朱晉庭 顧永林 張汝舟　副隊長　參謀　顧福生 裘勸亭

牛皮草貨業隊　隊長 裴志成　幹事　徐乘庠 劉永森 沈闊祥　副隊長　參謀　沈慶安 朱桂秋

交易所銀錢業隊　隊長 林康侯　幹事　穆藕初 馬文祥 朱雲僧　副隊長　參謀　陳子馨 潘志文

國際貿易業隊　隊長 陶庭耀　幹事　丁家棠 蔡聲寰 賈錦芳　副隊長　參謀　張仲侯 張幼堂

保險業隊　隊長　參謀　呂岳泉 關滙百　副隊長　幹事　曹慶蘇 姚福園

典當業隊　隊長 陸少雲　幹事　杜雲初 黃達人 姚福然　副隊長　參謀　傅佐蘅

南北貨拆兌業隊　隊長 譚九如 周兆祥　參謀 龍芳來　副隊長 譚韓甫　幹事 宋鴻[illegible]

烟草印刷業隊　隊長 金富卿　幹事　姚維熊 張維賢 朱鑑麟　副隊長　參謀　王汝耀 沈思期

牛羊肉業隊　隊長　參謀　蔡紀生 尤堉法　副隊長　幹事　趙松華 薛永祥

船專隊　隊長 吳宇龍 曹揚炳　參謀 李闘林　副隊長 張維嘉　幹事 吳鳴岐

公用事業隊　隊長 顧叔威　幹事　朱少沂 童受民 陳廷章　副隊長　參謀　汪錫範 凌季源

文化教育隊　隊長 朱文德 季個凡　參謀 黃任之　副隊長 郭蘭馨　幹事 姚惠泉

婦女隊　隊長 [illegible]　幹事　黃冰佩　參謀　瞿飛兄　副隊長 王糾思 奚蘅君　王謝林 章相如風

各業混成隊　隊長 徐志明 陳文甫 顧蔡蘭　蔡福棠 張偉民 趙景如 陶讓卿　副隊長　參謀　幹事　楊順銓 馬心元 黃鶴翔

混成第一分隊　隊長 胡連元 郭涯芳　參謀 李唐揚　副隊長 莊妙濤　幹事 吳民王

混成第二分隊　隊長 顧龍生 王鎮明　參謀 郭莪圃　副隊長 沈純熙　幹事 計仁德

混成第三分隊　隊長 王理蓀 張星垣　參謀 沈聚林　副隊長 孫劍斌　幹事 陳祚君

七月一日開始

歡迎同鄉入會

中華書局編印 小學教科書

修正課程標準適用

秋季開學期前全部出齊 教育部審定

初小 國語讀本 常識課本 算術課本 均經初審核定 請速採用

科目	書名	編校者	冊數	實售價	審定情形
國語	新編〔初小〕國語讀本首冊	蔣鏡芙等	一	四分	初審核定本
	新編〔初小〕國語讀本	呂伯攸等	八	一—二各六分 三—四各八分 五—八各一角	初審核定本
	〔初小春季〕國語讀本	朱文叔等	八	一—四各六分 五—八各七分	覆審中
	新編〔高小〕國語讀本	呂伯攸等	四	各一角二分	覆審中
	〔高小春季〕國語讀本	朱文叔等	四	各八分	審定（執照審字第六十二號）
常識	新編〔初小〕常識課本	蔣鏡芙等	八	一—四各六分 五—八各七分	初審核定本
	〔初小春季〕常識課本	蔣鏡芙等	八	一—四各六分 五—八各七分	即送覆審
	〔初小春季〕衛生課本（初小國語年級仍可採用）	徐允昭等	八	各四分半	審定（執照審字第五十八號）
社會	新編〔高小〕社會課本	馬精武等	四	各八分	覆審中
	新編〔高小〕公民課本	張匡等	四	各四分	覆審中
	〔高小〕歷史課本	范作乘等	四	各五分	覆審中
	〔高小〕地理課本	喻守真等	四	各五分	初審核定本
自然	〔高小〕自然課本	韋息予等	四	一—二各七分 三—四各九分	覆審中
	〔高小春季〕自然課本	韋息予等	四	一—二各七分 三—四各九分	覆審中
算術	新編〔初小春季秋季〕算術課本	徐允昭等	八	一—四各六分 五—八各七分	初審核定本
	〔初小春季〕算術課本	趙侶青等	八	一—四各六分 五—八各七分	審定（執照審字第三[illegible]號）
	新編〔初小秋季〕算術課本	薛天漢等	八	一—四各六分 五—八各七分	初審核定本
	〔初小〕珠算課本	宋若懸等	二	各七分	審定（執照審字第七十一號）
	新編〔高小春季秋季〕算術課本	徐允昭等	四	各八分	覆審中
	新編〔高小秋季〕算術課本	薛天漢等	四	各八分	覆審中
	〔高小春季〕算術課本	趙侶青等	四	各八分	覆審中
	〔高小〕珠算課本	徐天游	二	各六分	審定（執照審字第二[illegible]號）
美術	〔初小〕美術課本	朱穌典等	八	各九分	准予發行
	〔高小〕美術課本	朱穌典等	四	各九分	准予發行
音樂	〔初小〕音樂課本	朱穌典等	四	各四分半	審定（執照審字第四十三號）
	〔高小〕音樂課本	朱穌典等	四	各七分	審定（執照審字第七十號）

小學教師用指導書

書名	冊數	每冊實價
小學公民訓練指導書	八	各一角二分
小學公民訓練實施方案	一	三角
勞作指導書	八	一—二各二角一分 三—四各二角七分 五—六各二角一分
音樂指導書	二	各二角一分

各科均編有教學法 精審詳備極便教學

◇小學教科書樣本分初高級兩種索閱即贈◇

(丁413)

中華書局發行 六大雜誌

新中華	中華教育界	中華英文週報（分初級・高級兩種）	少年周報	小朋友	小朋友畫報
半月刊	月刊	週刊	週刊	週刊	半月刊
每冊零售一角 全年24冊二元四角 半年12冊一元二角半	每冊零售一角 全年12冊一元二角 半年6冊六角五分	每冊零售各三分 全年52冊各二元 半年26冊各八角	每冊零售三分 全年52冊一元五角 半年26冊七角五分	每冊零售五分 全年52冊二元五角 半年26冊一元三角	每冊零售八分 全年24冊一元八角 半年12冊九角五分
本誌以灌輸時代知識，發揚民族精神為主旨。[illegible]	本誌創刊於民國元年，[illegible]	本報特約各地中學英文教師及英語專家[illegible]	本報以灌輸少年時代知識，[illegible]	本刊創始於民國十一年，[illegible]	本畫報供小學低年級生[illegible]

歡迎訂閱

●全國郵局・均可代定●

(丁361)

中國勞動協會遷移啟事

本會會址自本日起由南市梅家弄遷至法租界蒲柏路四八二號（電話八三二九八號）嗣後各界如有接洽會務請逕臨新址特此啟事

獨立評論

第二四〇號 民國二十六年六月廿七日出版

要目

我為甚麼相信民治……張熙若
我們要怎樣開始憲政……張佛泉
冀省合作事業之調整……鄭林莊
談提高行政效率……李樸生
妙峯山雜感……滿鳴
編輯後記……編者

定價：每期實售洋四分・預定全年五十期，連郵費一元六角，半年九角；國外全年加郵費二元四角・香港澳門加八角・郵票代洋（一角七分以下為限），不打折扣・

總發行 北平後門 獨立評論社

正中書局 簡師・簡鄉師・師範教科書

完全遵照現行課程標準編輯・教育部審定

最新穎 最完備 最適教學

書名	編校人	冊數	實價
審定公民	葉楚傖 陳立夫 朱元懿等	八	各三角二分
審定國文	葉楚傖 汪懋祖等 [illegible]	七	[illegible]
審定算學	任誠	六	[illegible]
地理	向頡垣	四	各四角四分
新編地理	張印堂	四	編印中
審定歷史	吳澤霖 沈煉之 曹明道	四	各六角四分
審定植物學	童致棱 羅士葦	二	上冊五角二分 下冊四角
審定動物學	[illegible] 薛德焴	二	各六角八分
審定化學	常伯華	二	各三角六分
審定物理學	常伯華	二	上冊四角四分 下冊三角二分
審定家事	吳琬	一	五角六分
審定衛生	陳雨蒼	四	各三角五分
審定簡易鄉師水利概要	王伊曾	一	三角二分
教育概論	[illegible]	一	四角八分
新編教育概論	羅廷光	一	編印中
審定教育心理	王書林	二	各三角六分
審定教育測驗與統計	高君珊	一	五角
鄉村教育及民眾教育	金崍軒	一	六角四分
新編簡師鄉村教育及民眾教育	陳禮江	一	編印中
簡鄉師鄉村教育	金崍軒	一	三角
覆審小學教材及教學法	俞子夷	二	各六角八分
審定小學行政	徐儆予 江景雯	一	六角
實習	俞子夷 吳志騫	全	編印中
覆審農村經濟及合作	壽勉成	一	四角五分
審定音樂	吳夢非	四	各五角二分

印有教學時間附用書表承索即寄

26.339

西風

西風一吹・暑氣盡消

譯述西洋雜誌精華 介紹歐美人生社會

顧問編輯・林語堂 編輯 黃嘉德 黃嘉音

七月號第十一期出版

懷愛西卡卜村……馮至
日本監獄印象……施葆光
再談人工受孕……曾維明
心靈感應……乃毅
中美聯姻……凌霜
死光與鬼船……沈鈞
大自然的教訓……黃嘉音

英譯浮生六記……林語堂
蕭伯納情書……黃嘉德
日本妻子的自白……叔理
怎樣培養想像力……物仁
野雞大學……畢裕
獄中蜜月……藍萍心
創子手……林疑今
戈培爾傳……許以牧
滿目淒涼話西京……馮達
地底炮台……陳師超
無識者的智慧……吳志鵬

意大利的智識荒……梁少剛
蘇俄出版界……畢樹棠
無線電警察……倪受民
科學捕盜……王貽謀
人類進化嗎……熊正瑾
吃的新哲學……賈立煌
新耕種法……洪炎秋
西風與我……徐成子
雨絲風片・名人雋語……筆花
西洋漫畫選・補白・每冊一角・國內全年二元・半年一元

合訂本第一集再版出書

上海愚園路愚谷邨廿號 西風月刊社發行

宇宙風

林語堂 陶亢德主辦 小品隨筆半月刊

四十四期出版每冊一角

預定全年二元半年一元

豐子愷：西北西南旱災烈
何香凝：總理廣州蒙難記
周作人：談東萊博議
陳子展：我為什麼寫文言
畢樹棠：李五祖宗
古司博今：游泳之道
蕭君武：上海人的苦惱
羅靖華：廣西遊記
徐訏：談中西文化
殊濤：蘇聯工程師的家庭
老舍：駱駝祥子
戴望舒：從蘇聯回來
許欽文：小把戲

遊山日記

清舒白香作。舒氏以白香詞譜名世，不知其散文尤臻於神化。是書以日記體裁敘廬山勝景，欲識政治重心地廬山真面目者允宜人手一編。所記有嘻笑怒罵，巧譬罕喻，閒散自然，涉筆成趣，又堪稱日記之珍品。再版出書，每冊三角。各書店代售。

血與淚的紀錄 中國人必讀書 ！！！！！！

某國人在中國

（本月五日出版本社代售）

上海愚園路愚谷邨 宇宙風社

小學假期 補習課本

中高年級學生用

小學國語讀本

魏冰心編 四冊 每冊實價七分

本書供小學中年級高年級兒童在假期中補習之用。全書共四冊：內容切合時令，適應兒童生活而富有趣味，詩歌、劇本、故事、遊記、書信等各類俱備，與正課本無重複之嫌，而其程度相當。每冊七個星期可以習畢，假期補習班採用本書固最合宜；即在家庭補習用作自修讀物亦可。

中年級學生用

小學常識課本

朱翊新等編 二冊 每冊實價四分

本書內容，切合時令，適應兒童生活。選材新穎，與中級常識課本，高級社會課本、自然課本，均不重複。文字組織，亦適合兒童程度。上冊適用於三年級，下冊適用於四年級，每冊十四課，每星期研習二課，足敷七個星期之用。

高年級學生用

小學社會自然課本

朱翊新等編 二冊 每冊實價五分

本書供高年級兒童在暑假期中補習社會自然二科之用。上冊適用於五年級，下冊適用於六年級。每冊共分十四課，每課正文之後，附有「備考」「研究」「觀察」「調查」「實驗」「實習」「製作」等項，以備參考或討究之需。

世界書局發行

上海法學編譯社

最新出版由本社社長

吳經熊校訂

六法全書

參照條文　用語索引

緣起

我國法典。現已大備。坊間刊本。多稱六法。其實法典之數不止六也。考其名稱所自。當以淸季流行之日本六法及德法六法始。日本書肆所列法典。亦稱六法。其內容計以憲法民法刑法民訴刑訴爲主要。而會社手形海商保險以及裁判所構成法破產等皆與焉。余亦屢有六法之編輯。會欲易其名曰中國現行法典全書。以其不通俗。恐購者易滋誤會。故亦仍之。惟我國大部法典頒行者已達十餘種。計數千條。益以各單行法規。共計不下萬餘條。非專習者固不獲週知。而余倖饋其中有年。未嘗或間。遇有事實欲求同類或相關涉之條文。尚非從事搜檢不獲備用。猶憶某名律師曾爲當事人撰一抵借契約。週息一分三釐。訂期五年。此屬普通條件。以爲決無罪謬。該當事人旋又將抵押品轉抵於人。訂期四年。以爲亦無窒礙。詎原債務人於一年後忽來履行債務。要還抵品。蓋依民法第二百零四條之規定。凡約定週息逾百分之十二者。經一年後債務人得隨時淸償原本。且不得以契約限制之。此即當時未及注意同類及相關連之條文故也。余有感於此。屢欲專輯一書。以彌此缺憾。荏苒數載。未獲如願。近見附有參照條文之日本六法全書。每法條之後均附有與該條相關連之條文。以資參照。該書自發行以來。咸稱便利。余乃彷其例。於我國六法亦逐條爲之。及編輯旣竣。猶覺未恰所懷。蓋此僅就能知悉某事項爲某條文者說法。在不知悉某事項應援用某條文者。或不易尋得適當之條文。仍不無遺憾。乃更以六法用語索引附列於後。則可先由索引而檢得條文。再於條文後參閱各關連條文。庶升堂入室。如駕輕車就熟路。無外立宮牆之歎矣。書成特誌數語。以當緣起。

郭衛編輯

精裝聖書紙印一冊　實價一元二角
平裝白報紙印一冊　實價六角
每冊寄費一角三分

吳經熊輯編

增訂本

中華民國六法理由判解彙編

本書。除整部現行六法。及單行法規三百數十餘種。一併輯錄外。所有。原案理由。大理院判例解釋。最高法院判例解釋。司法院解釋。與條文有關係之各項命令。均亦逐條編入。凡在出版以前之新法令。新判解。概行輯錄。集應用法例之大成。全書精裝六厚冊。爲全國。法官。律師。專家。教授。學生。訴訟當事人。研習法律者。不能不備之書。

每部精裝六冊　實價國幣十元

外埠函購另加寄費國幣一元

吳經熊勘校

袖珍六法全書

▲甲種　精裝一冊實價一元　平裝一冊實價六角
▲乙種　精裝一冊實價八角　平裝一冊實價四角

每冊寄費一角三分

例言

一，本書爲援用六法條文之輔助起見。於六法各條之後彙列與各該條有關之條文。以資參照。

二，本書所列有關條文。不以各該本法爲限。凡與該條文有關之一切法令足備參攷者。均一律列入。

三，各參照條文之下。爲參照便利起見。均注明該條文之要旨。有時不必翻閱該條本文。亦能明瞭其內容。

四，本書末附有六法用語索引。凡二千七百餘則。所列用語下均注明某法某條。欲知某語根據。不必加以思索。依首字檢閱即得。例如欲知利率之限制。依常例須先從債編目錄中檢查債之標的所在。再從債之標的中逐條檢索。方能獲見本條條文。有時或不知究在何章何節。更不易檢獲。若依本索引檢查。祇檢得民法第幾條便得矣。

五，六法用語索引係依六法逐章逐節中採取。所有六法用語均無遺漏。且分類排列。以冠首之字爲序。尤易檢查。

六，本書共列入整部法典及單行法令一百五十餘種。分憲法，民法，商事法，民訴法，刑法，刑訴法，附錄七類。依次排列。

七，前北京政府所頒布之司法法令。現尙繼續有效者。亦一律編入。凡目錄上有此●符號者。即屬此類。

八，已經廢止或失效之法令。有參攷之必要者。亦擇要採錄。而於目錄上加印(　)符號。以資區別。

九，本書校對精嚴。務期條文皆無錯字。全書袖珍本一冊。精裝用聖書紙精印。平裝用白報紙精印。式樣美觀。携帶便利。誠六法全書中之最善本也。

上海河南路三馬路北首

會文堂新記書局總發行

分局　北平琉璃廠　漢口交通路　長沙南洋街　廣州永漢北路

●●特約發行所●●　南京南洋書局　濟南教育圖書社　南昌掃葉山房

上海福州路四三六號　電話九五九一三

文化生活出版社

發售預約　魯迅書簡

七月四日截止（外埠延期十五天）

魯迅先生給朋友的信是多方面的，現從各方面珍藏的遺札中，選出一部份，照原蹟影印成書，內容有治學方法，談翻譯論新詩，說木刻，文壇情形，關於出版界，病中通信等。本書版式爲十六開本分三種，甲種用重磅銅版紙印，眞皮脊布面金字金口，儲以紙函；乙種用海月箋印，絲線訂磁靑紙面，儲以藍布函；丙種用米色印書紙印，硬紙面布脊金字。甲乙種均實價四元，預約二元八角；丙種實價一元八角，預約一元二角；郵費每冊均一角五分，書印無多，欲購從速，樣張函索即寄。

預約處上海福州路四三六號文化生活出版社

許廣平編　上海三閑書屋出版

最近新書

- 十月十五日（文學叢刊第五集散文）　蕭軍著　平·三五　精·五五
- 驢的故事（文學叢刊第五集小說）　蹇先艾著　平·三〇　精·五〇
- 遠天的冰雪（文學叢刊第五集小說）　靳以著　平·三〇　精·五〇
- 憎恨（文學叢刊第五集小說）　端木蕻良著　平·四〇　精·六〇
- 砂丁（文學叢刊第五集小說）　巴金著　平·三五　精·五五
- 腓尼基與巴力斯坦（綜合史地叢書）　邵可侶著　鄭紹文譯　實價·五〇

文叢　七月號

（純創作月刊）　靳以主編

- 十七包糖（小說）　蔣牧良
- 女客（小說）　單卻
- 生存（小說）　沈從文
- 苦役（小說）　蘆焚
- 早春的寒雨（小說）　靳以
- 醉（散文）　巴金
- 花圈與寶光　李廣田
- 漫題雲和牧羊女　端木蕻良
- 散文四篇　麗尼
- 原野（第二幕）　曹禺
- 夢之谷（續載）　蕭乾
- 刻意集　何其芳

預定全年二元　半年一元一角　零售每冊二角　郵費在內　國外另加

宋鮑本參校斷句　附引用書目　部目分類　索引

太平御覽發售豫約

書式

十六開本全書三千二百頁分甲乙兩種
甲種瑞典紙雙面印刷分裝八冊磁靑紙面雙絲線中國式裝訂加印書根布套一函寬市尺五寸七分高七寸九分厚四寸
乙種字典紙雙面印刷西洋新式裝訂布面眞皮脊燙金眞皮包角全書二冊寬市尺六寸高八寸二分厚二寸六分攜帶檢查均極便利
六分樸素美觀極便翻閱

	甲種	乙種
定價	十八元	十元
預約價	十二元	七元六角

預約期　廿六年七月一日起十月底止

出書期　廿六年底

外埠郵費另加　章程印成　樣本函索即寄

上海各省　開明書店發行

所得稅問題如何解決

本校實用中式帳法科　講義內容共分八冊演述健全之中式簿記根據會計原理爲各業對於所得稅方面釐訂會計制度及應製各項帳表之準則學費講義課紙雜費等祗收費十元　簡章備索　上海[illegible]路[illegible]號

中華會計師事務所主辦　中華會計函授學校校長　沈立人啓

全國工商業美術展覽會籌委會徵求全國工商業美術研究團体全國工商業美術作家出品

中國工商業美術作家協會主辦

徵品規則函向上海市漢口路四五四號A三○九號[illegible]

圖文並茂　質量兼重

健康家庭

◀第三期▶

展期出版啓事

「健康家庭」爲國內內容最完備印刷最精美之季刊第三期原定今日（七月一日）出版幷附贈「上海兒童」一冊因承製封面彩色版之東方照相印刷製版所日前一部份房屋突肇焚如製成之版亦有一部份毀損本刊之封面彩色版不幸被包括在內現除趕製展緩于七月五日出版外謹將東方製版所來函錄上恐勞愛讀諸君企盼特此公告諸希　鑒亮是荷

常務理事　許冠羣　潘公展　方液仙　馬蔭良　經[illegible]孟　王志莘　胡西園

總編輯　黃任之

發行人　潘仰堯　孫道勝　同謹啓

逕啓者敝製版所於本月十六日晨一時餘廿九號房屋遭遇回祿全部被毀卅一號亦略被波及幸製版機器尚無大礙現正在從速整理期於短時間內恢復工作製成之版及原稿有一部份燬損現亦從速詳細點查此次事出倉促人力所不及挽救一切均希　諒原特此奉達幷道歉忱此請

健康家庭社台照

東方照相印刷製版所謹啓　六月十七日

健康家庭出版社出版　上海南京路大陸商場四二五號

中國圖書雜誌公司總經售　上海福州路三八〇號

空前巨著

漢英大辭典　正續編　重版發售預約

本書爲研究英文必備書本最合繙譯，作文，寫信，參考之用正編自印行以來重版至十餘次，其價值可知此次所編續編搜羅尤廣舉凡新文化，新智識名詞，現代語，及國民政府各機關，委員等名稱悉行採入內容之豐富概可想見預約期僅有兩月欲訂購者務請從速印有樣本函索即寄

書名	種類	定價	減價	預約價	寄費
正編	道林紙本	十元	八元	五元六角	二角半
正編	新聞紙本	六元	四元八角	三元三角六	二角半
續編	道林紙本	五元	四元	三元八角	一角半
續編	新聞紙本	三元	二元八角	一元六角八	一角半

●總發行所　新中國印書館（愛而近路萬祥里五號）

●代售處。本埠　生活書店　大公報代辦部　啟新書局　新中國書局　先施公司　永安公司　新新公司　大新公司。南京　南洋圖書館。北平　郭紀雲　自強書局　佩文齋。天津　大公報代辦部。廣州　嶺南大學書店。蘇州　文怡書局。廈門　新民書社。成都　中國圖書公司。威海衛　吉昇昌。香港　萃文書坊。新加坡　上海書局。各省　大東書局及各大書坊

本年八月十五日截止　遠省及國外展期至八月底爲止　九月一日出書

國際政治經濟文化半月刊

世界知識

第六卷第八號要目

- 瞭望台　英日談判與中國（俊瑞）　中日關係的再認識（秉逸）　日本經濟危機的展開（秉逸）　法國旭井內閣成立（亦石）　比爾波的陷落（仲華）　萊比錫糾紛事件（賓符）　北歐的和平合作（飛弼）　蘇聯紅軍八將領叛國案（仲實）　新大陸工潮的發展（艾納）　沈案光明解決的希望（愈之）
- 日本各派對華外交的政策觀……紀元
- 橫絕一世的日本關東軍……方秋葦
- 從「惠通公司」談到「中日聯航」……西侯
- 環繞於蘇聯周圍的間諜活動……金仲華
- 美國在太平洋上的地位（圖表的世界）……仲華編
- 美國勞工運動中的兩個人物……賓符
- ▼英國人的自我批判
  - （一）英帝國會議的展望（Richard Goodman著）……金學雲
  - （二）英日談判的內幕（Freda Utley著）……虞爾昌
- 怒吼吧印度
  - 印度憲法問題的過去與現在……江心波
  - 反抗中的印度（英國Brailford著）……邵宗漢
  - 尼赫魯在新加坡（新加坡通訊）……潛迅
- 一九三八年的戰爭（長篇小說）……林淡秋
- 世界知識資料室　世界大事日表（五九）

零售一角二分　全年二元六角　半年一元四角　國外加倍

生活書店總經售

總店　上海福州路三八四號
分店　廣州永漢北路　漢口交通路

北新書局聯合

天馬　樂華　現代　良友　南強　大光　長城　等書局

特設廉價部

本外版書一千餘種內容不缺封面略舊　本定六月底截止現特展期至七月半止

自一折起敬請惠臨參觀

以直接向上海門市函購部購買者爲限　函購另加郵費二成印有目錄索即贈

國語・算術・自然・社會

小學升學復習指導叢書

馬靜軒束文合編　分國語・算術・自然・社會四册・每册實售一角八分（特價再打七折七月底截止）

近來關於小學升學及複習等書的編製，往往有兩大通病：(一)選材多未能提綱挈領，常偏重於某一部分；(二)內容多轉輾抄襲，缺乏新鮮意味。馬靜軒先生有鑒及此，特邀同束文先生合編本書，以糾正此等弊病。故本書的編制新穎美備，內容豐富切要，有他書之長，無他書之短。例如國語一書，內有傅作義將軍祭綏遠陣亡軍民文及蔣委員長離陝前告張楊的訓話等，以爲例子；社會一書，更多站在時代前面的叙述。現正出版，特舉行特價一個月，每册只售一角二分六厘。

總發行所：上海四馬路四一四號兒童書局

今天出版

瘰子頸良藥 朱少雲瘰癧丸

此丸原料純係採取國產藥品本醫生監製成丸專治男婦大小瘰癧結核各種瘰子頸料每盒五元三項試服每包半元函購寄費加一元外埠……敷瘰膏每罐一元二角

朱少雲診所　上海白克路永年里三十三號　電話三三一六二號

具有悠久歷史之大補劑

百齡機

有意想不到之效力

百齡機係具有悠久歷史之大補劑　集合多種滋補原料如鐵燐鈣維他命等爲主要成分　夫鐵能補血　燐能補腦　鈣能補骨壯身祛癆　維他命爲滋補人身唯一要素　故爲國產最有價值之滋補劑

主治　貧血　萎黃病　白血病　體質羸瘦　精神萎頓　腦力薄弱　食慾不振　消化不良　神經衰弱　大便秘結　營養不良　軟骨症　癆症　姙娠或產後恢復期中之調理品

全國藥房均售

滋補全身之成分及效能

次亞燐酸鈣 Calcium Hypophosphite　强筋骨治骨傷癆結核
高峯氏澱粉酵 Taka diastase　助消化健胃腸
硫酸低鐵 Ferrous Sulphate　補血液治萎黃虛弱
非諾夫他林 Phenolphthalein　潤大便消積滯
維他命 Vitamins　補肺治腳氣補神經强心
乳糖 Lactose　補益營養利水

上海九福製藥公司發行　白克路二百五十號　電話九二〇四二號

時評

中美經濟合作之觀察

星

舉世矚目之孔祥熙羅斯福談話已於二十九日開始。談話的中心爲中美兩國經濟合作問題。美國朝野。對於中國的經濟建設與富源開發。一向懷有深長之興趣。而因爲中美兩國邦交素睦。在遠東方面美國沒有領土野心。中國朝野。對於美國亦有特別的親善與希望。如果利用外資開發中國。是目前應有的國策。則美國資本是我們目前最應該歡迎的。這次談話的成功。會到什麼程度。當依美國對於中國市場所取得積極態度而決定。

因爲多種政治的考慮。美國對於中國市場態度頗不一定。一部分短見的美國人。認爲美國對華輸出。僅佔總輸出很小部份。且多爲原料品。美國在華投資。其數量遠遜於英日。而中國所能供給美國之原料品。其他國家。多能供給。同時美國爲保有及開拓中國市場。所費之大。所冒之險。遠過於所得。故與其依戀中國市場。不如毅然退出。以免因市場之競爭。啟政治上之糾葛。這種見解。在國會方面。亦頗有力量。但是中國給予美國的不是眼前的利益。而是未來的偉大希望。美國國內富源開發。漸達山窮水盡。加拿大與中南美洲。漸漸入於飽和狀態。不能充份地容受美國的剩餘資本與商品。只有四萬萬人的中國。爲美國經濟前途之所寄託。

近來美國對於中國。在政治上雖沒有像華盛頓九國公約及史汀生不承認主義等積極表示。在經濟方面。仍舊是十分關心的。去年五月陳光甫等和華盛頓政府所訂之銀協定。便是美國積極與中國作經濟上提携之明證。目前美國對華輸入。已佔中國之輸入國第一位。美國商人及資本家們。實無時不運用其非常的競爭技能。戰勝英日法德各國。在自由競爭原則下。取得在中國市場之優勢。何況中國現在不僅在政治統一上已有成就。財政之穩定。亦告成功。經過了數年嚴重之試驗。全國上下。正積極推進經濟建設與工業發展之五年計劃。國際銀利的美國工商界金融界自然不願放鬆了這個千載一時的機會。

所以中美經濟合作的條件。目前已十分充份。但是我們不能忘記中美經濟合作的一個重大障礙。這便是政治問題。要美國金融界對華投資美國政府首先要表示態度。對於他們投資的安全。是否給以充份保證。所謂安全問題。便是當侵略的國家妨害中國之主權侵犯中國之領土因而損害了美國在華之利益。美國政府能夠有何種積極行動。關於這個問題。目前的美國政府。恐怕不願有很滿意的表示。因爲美國固然在積極準備軍艦飛機做外交的後援。然而在軍艦未全部完成。飛行根據地未建築完畢前。美國卻不願意輕易表示他的遠東政策。他覺得對於侵略好戰的國家。只有拿實際的軍事力量出來做威脅。才可以使他們不敢橫行無忌。而在現在情形之下美國在武力上尚未能佔絕對優勢。

我們不能厚非美國這種等待政策。延宕主義與唯實態度。但是這種態度確會使願意對華投資的工商界金融界受到抑制。而中美經濟合作進行之受阻。無異乎給侵略中國的國家以無限鼓勵。我們認爲第一美國主張先看實力再作政治表示。是十分合理。然而對華經濟合作。使中國經濟建設完成。便是一種擴大和平力量的工作。中國的國力增加一份。侵略國的力量便相對的減低一份。所以如果和平需要實力。中美經濟合作應受鼓勵。第二在美國海空軍準備未充份以前。固然美國不易推行其和平政策。但是藉美國單獨力量維持太平洋一帶美國權益之安全。亦未免太幻想。目前美國想與英法中蘇等和平國家。一致聯合建樹太平洋集體安全制度。以維持和平者維持經濟利益。政治問題。如因列强合作而解決。則中美經濟合作前途無量。希望無量關心中國問題的美國人士深願其能注意及此。

◆更正　昨日時評第五行「而關衛於兩旬之內六遭水厄」「內」「六」字誤排「亦」字特此更正

黑龍江日軍 擊沉蘇俄砲艦

島嶼之爭談判纔了 雙方遽爾又起衝突

【長春】據關東軍發表蘇滿情形如左、三十日午後三時、甘查資島南方江上、忽有蘇聯艦艇三艘侵入、並對於警戒該地之日滿軍掃射、日軍當即與之應戰、擊沉蘇聯砲艦一艘、重創一艘、其他一艘被迫脫逃、（現已由日本及「滿洲國」政府迅速向蘇聯方面提出嚴重抗議、）（三十日同盟電）

【長春】蘇聯軍隊、佔據黑龍江中二小島所、引起之緊張局勢、今日益見惡化、據關東軍發表公報宣稱、日「滿」軍曾砲轟二小島中之塞奴法島（譯音）擊沉黑龍江中蘇聯砲艦三艘之一、餘二艘一受重創、一被迫駛退、公報中又謂三砲船於今日下午在塞奴法島南駛入黑龍江、砲轟防守滿邊之日「滿」軍、日「滿」軍乃不得不發砲回擊、而沉其一艘云、至死傷人數則未經述及、「滿」政府因蘇聯砲船逕行轟擊日「滿」軍、已向蘇聯政府提出嚴重抗議按自蘇聯軍佔據二小島後、日政府卽命駐莫斯科大使重光葵、向蘇聯政府提出抗議、今日據日外務省發言人聲稱、二十八日之夜、重光葵往告蘇聯副外委斯托莫潤科夫、謂日本負有與「滿」政府共同防衛「滿洲國」之責任、故對於黑龍江之大局、深爲憂慮、願爲保全遠東和平起見、從速恢復該處之和平空氣、因是日政府促請蘇聯政府糾正黑龍江蘇聯軍之不法運動云、當時斯氏允將此事詳細報告其政府、二十九日下午重光葵又訪問蘇聯外委李維諾夫續事談判、李氏答稱、蘇聯政府允撤退二島軍隊恢復原狀、日外務與陸軍兩省聞此消息、方相欣慰、而不意今日復有此變也、（中央社三十日路透電）

【莫斯科】日本駐蘇大使重光葵、六月二十九日奉該國政府命令、造訪人民外交委員長李維諾夫、當請李氏注意黑龍江上布拉戈維斯先克下游約一百二十公里處島嶼數座所引起的嚴重局勢、日政府意以爲、黑龍江既在蘇聯及僞國之間、邊界係順河道中央、而上述各島多在河南、故應屬於僞方、蘇聯哨兵今駐屯各該島、乃使關東軍亦不得不派兵前往、從而有引起糾紛之可能、李氏當向該大使解釋稱、按照一八五八年愛琿條約及一八六零年北京條約、會註明黑龍江左岸土地屬於俄國、右岸土地至烏蘇里江口爲止屬於中國」、其中未詳述關於江中島嶼的問題、惟註明爲使邊界更有明確規定起見、雙方應在條約簽定後於一八六一年送附屬地圖上劃一紅綫、作爲確定的國界、此地圖經與中國、一份現歸蘇聯政府保管、一份當在中國政府手中、李氏當覓出該地圖、請該大使細觀紅綫是否在各該島之南、但該大使則避談此問題、李氏當續稱、按照愛琿及北京條約締結時之文件、其時河道係流於各島之南、然卽令自北京條約締結以來黑龍江道業已北徙、此點亦不能卽成爲各島應自動轉屬僞方之理由、此項問題唯有由外交談判、方可解決、因此以法律的觀點而論、蘇聯自應認定各島以未屬於「滿洲」、而當地邊界當局根據現存條約及地圖、自當全權於必要時派遣哨兵往各該島、李氏續稱、蘇聯政府早已設法邀請日方同意、組織邊界委員會、調查所有糾紛、並重劃邊界、尚日政府同意此項辦法、在委員會開始工作時、日方自可提出關於黑龍江水道遷徙、及各島的方位等問題、李氏並稱、蘇聯政府按照其和平政策、向不主張以武力解決糾紛、而寧願付諸討論、李氏當根據此點、向該大使提議、蘇日雙方應同時撤退駐紮各島的軍隊、以及附近砲艦、俾在比較冷靜的空氣下進行外交談判、重光大使當應允將此項建議轉達其政府及關東軍部、同時雙方並承允採取一切必要步驟、使局勢不因任何意外舉動而複雜化、（卅日塔斯電）

【莫斯科】日駐莫斯科大使重光二十九日晨會見蘇聯外交次長史多摩尼亞柯夫、關於遠東蘇聯軍越境佔據兩島事件、商議解決方法、下午又會見外交部長李維諾夫、傳達日政府和平解決之意見、要求蘇聯以慎重態度考慮此問題、兩人會談兩小時後、李維諾夫決意接收重光提議、對於如下兩項條件悉示同意、㈠蘇聯政府命兩島軍隊撤退至原防地、恢復原狀㈡蘇聯政府命結集於現地附近之河船砲艦等、卽時撤退、㈢關於本問題之細項解決條件、將由日蘇兩國政府另行談判、（三十日同盟電）

日閣議決定 編製預算方針

中央經濟會議官制頒布

【東京】日內閣會議昨日決定編製下屆財政年度預算方針十點、並通過應調查其供求之原料二十種、該十項方針之決定、在財政當局方面意在實現更有計劃之統制、惟據一般觀察、實際上能否有效的實施、尚屬問題、例如該方針第三點、其實現可能甚少、該方針規定各省均不應藉口物價增高、要求增加既定經費、但應在原來範圍之內從事節省、蓋因軍備之擴充使物價騰漲、而此種費用亦勢必增加也、再則第五點規定節儉、俾避免增加對國外銀額支付之原因、此點顯與安定國民生活之口號相背馳、緣貨物消費之減低、自將提高物價、因之使國民生活更受壓迫也、又在方針十點中、未提及增加收入之方策、頗感玩味、是故政府究將增加稅率或發行更多公債、抑或兩者俱行、尚所未悉、惟實行其中任何一策、均有極大困難、至所謂方針十點、係爲數日前公佈之三原則、惟其方式更爲具體耳云、（三十日中央社電）

【東京】日本中央經濟會議之官制已於今晚頒佈、第一條規定該會之權力如下、中央經濟會議在首相監視之下成立、應答復首相之諮詢、並進行調查及研究下列各事、㈠日本本部及其殖民地之綜合的經濟政策、㈡以上述政策爲根據之基本的施行程序、中央經濟會議亦得對上述兩事向首相提呈建議、因此該會議已成爲擬定日本全部綜合的經濟政策之重要機關、誠値吾人嚴重之注視、該會議委員共十八人、均已公布、皆屬銀行實業界重要人物、如兒玉謙次藤原銀次郎等均爲該會議委員云、（三十日中央社電）

近東四國 外長集議

◉波斯京城近東各國外長、日內將在此間舉行重要會議、土耳其外長魯舒第已經抵此、伊拉克外長亞錫爾今日可到、阿富汗外長偕要員多人、亦可望今午到達、此次會議之目的、在簽訂互不侵犯公約、該約係一九三五年十月二十日伊朗外長所提議、而經四國外長在日內瓦簽訂草約者云、（三十日國民海通電）

蘇聯婦女 移殖遠東

【莫斯科】蘇俄婦女一千四百人、最近將移往遠東各省、因該處極感女性之缺少、據悉此部婦女之主要工作、爲從事食物及木材之生產、此項移殖、顯然有重大政治作用、（廿九日國民海通電）

法參衆兩院通過 財政全權法案
內閣安然渡過難關 佛郎貶值無可避免

〔巴黎〕法政府難關現可認爲業已過去、因參院財委會已無條件通過政府全權案也、（中央社三十日路透電）

〔巴黎〕政府所提出之財政整理法案、經衆院通過之後、參院財委會頃以二十票對三票、十二票棄權、表決通過、事前內閣總理旭丹財長龐萊、均曾發表演說、龐萊財長並宣稱「通貨膨脹·佛郎貶值·徵收新稅·均屬無可避免之結論」云、（中央社三十日哈瓦斯電）

〔巴黎〕政府所提出之財政整理法案、參議院頃以一六七票對八二票表決通過、（中央社三十日哈瓦斯電）

〔巴黎〕衆議院辯論政府財政全權法案、喧嘩不已、會場秩序爲之擾亂、致兩次停會、卒於今晨以三八〇票對二三八票通過此案、財長龐萊於衆院投票前聲稱、英美兩國政府贊同其聽令佛郎跌至一百二十五佛郎、合英金一鎊之價格云、（中央社三十日路透電）

〔巴黎〕新任財長今日向衆院宣布、佛郎行當貶值、以挽救金融恐慌、彼現正與英美兩國磋商新貨幣協定、（三十日國民電）

財政狀況 龐萊說明 出席衆院財委會

〔巴黎〕衆議院財政委員會、本日午後開會、討論旭丹內閣所提出在財政上要求廣泛權力之法案、當以二十票對十五票之多數、又六票棄權、將該法案不加修改而予以通過、棄權六票中、五票係共產黨委員、該法案全文極爲簡短、僅有一條主張國會授權政府、至本年八月三十一日爲止、俾得㊀禁止各種破壞國家信用之企圖、㊁作反對投機交易之鬥爭、㊂整頓經濟狀況、㊃統制物價、㊄設法恢復預算平衡、㊅保衛法蘭西銀行之現金庫存、但不得採匯兌管理制度、按財委會通過財政法案、係由財長龐萊出席說明所致、龐萊所發表之演說、言簡意賅、詞旨懇切、略謂目前局勢、倘繼續不輟、勢必危及國家財政獨立與軍事安全、而一切社會設施、與經濟復興、均不免受其阻碍、查政府經常預算、支出超過收入、計在六十萬萬佛郎至一百萬萬佛郎之間、本屆臨時預算虧空、又達八十五萬萬佛郎之鉅、最近現金輸出、至六月二十八日爲止、據財政部所得報告、共計七十七萬萬佛郎、目前國庫所可動用之資金、僅餘二千萬佛郎、政府爲供給各項日常經費起見、必須向「寄存款項保管庫」（按此係一種獨立機關、凡民間各種款項、發生爭訟未了者、以及繼承人未經確定之遺產、均歸該庫加以保管）借支四萬萬佛郎、財政支絀如此、可見財政法案實屬必要、龐萊繼乃說明、政府獲得廣泛權力之後、爲應付目前局勢起見、其最初採取之步驟、厥有三端、一則擬取消佛郎對金比價之最低限制、按去年十月一日貨幣法規定、每一佛郎含純金最低數量、當爲○·○四三公分、然遇佛郎受嚴重壓迫之時、此項限制、勢必發生困難、故應加以取消、二則法蘭西銀行向國家墊款數額、應增加一○·○○○·○○○·○○○佛郎、三則應增加捐稅是也、最後則稱、政府已抱決心、今後決不增加支出云、某委員會就英法美三國貨幣協定一事、提出質問、龐萊答稱、關於此事、英財相西門、美財長摩根索、不久將分別發表宣言云、（中央社二十九日哈瓦斯電）

法衆議院 辯論詳情

〔巴黎〕衆院今晚九時開會、討論旭丹內閣所提出之財政法案、首由衆院財委會報告員施米德（急社黨）向衆院提出審查報告、說明財委會通過政府法案之理由、謂「拯救祖國、現應成爲吾人最高無上之法律」、繼述財長龐萊向財委會提出之各項數字、並稱在今年年底以前、財政部需款一七·○○○·○○○·○○○佛郎、用以付還各項短期庫券、又謂政府業向倫敦及紐約方面交涉、停止買賣佛郎之交易、至於此後法政府所採取之貨幣措置、按照英美法三國貨幣協定、當經英美兩國之同意而後爲之云、至是反對派議員數人依次發言、指摘政府政策之自相矛盾、其中中央派衆議員艾羅發言、謂「君等所組織者爲人民陣綫之政府、且採取人民陣綫政綱、但君等所提出辦法、則並未見諸人民陣綫政綱、君等惟知服從民衆、然當知服從、非即統治之謂也」云、至是、衆院休會片刻、至十一時零五分復開、當由中央派衆議員前財長萊諾發言「勃魯姆前內閣於貶低幣值四個月之後、而以現金作擔保、向外國舉債、竟不得不出此、此殆爲世界獨一無二之政府、今新政府乃復要求吾人再行貶低幣值、以補救勃魯姆前內閣所造成之錯誤矣」「萊諾繼又嚴詞批評前內閣之財政政策、謂佛郎貶值以後所造成之有利的後果、悉因前內閣所行社會政策而蕩然無存、就目前情形、一般生產雖已增百分之十一、然法國竟因生產不足之故、仍不得不自外國輸入價值四·○○○·○○○·○○○佛郎之煤」、述及法國資本外流一事、萊諾則向旭丹總理質問、謂彼是否採取勃魯姆前內閣所已採取之措置乎、抑將採取「信賴政策」乎、若其不能完全採取「信賴政策」、則必仍歸於失敗、可無疑也、萊諾繼表示深恐政府企圖復興財政經濟、不能獲得成功、苟然、則非由於國會方面之反對、而實衆煽動之所致、「法國已犯一度之錯誤、若一誤再誤、則其後果將不堪設想」云、至是、衆院又復休會片刻、至十一點四十分復開、當由左翼超然派議員裴舍利發言、謂今後兩年中、人民陣綫政府未必能摧毀金融寡頭政治、然金融寡頭政治亦必不能摧毀人民陣綫政府、前總理勃魯姆宣佈各項社會改革事業、必須暫行停止進行、此舉實一大錯、今後人民陣綫與金融寡頭政治對峙之僵局、固猶存在、而未解除也」云、至午夜○時二十分、財長龐萊始登講壇、說明政府財政法案、謂政府當採取嚴厲措置、以消滅投機、然治本之道、當在恢復國庫及預算之健全、局勢、而使大批小儲蓄戶不至陷於不安、至在目前、則當增加捐稅、並擬緊縮各項費用云、（中央社二十九日哈瓦斯電）

美密切注視 法國財政局勢
三國現行貨幣協定 英政府決予以維持

〔華盛頓〕美財長摩根索與聯邦儲備局主任艾克勒士、今晨對於法國貨幣局勢、密議良久、財部人員現密切注視此種局勢之進展、但不願討論法國計劃所可發生之影響、摩根索後又與比相齊蘭與法大使署財政參贊阿貝特分別晤談、阿貝特在與美財長晤會以前、對新聞記者聲稱、法國仍將參加三國貨幣協定、並願賡續此項協定云、（中央社二十九日路透電）

〔倫敦〕財相西門爵士今日在下院、對於法國財政問題、暨英法美三國貨幣協定運用情形、所接獲之消息、曾提出報告、英國財界人士、以爲現行貨幣協定、務當予以維持、英國匯兌平準基金、昨自三五○、○○○、○○○鎊增至五五○、○○○、○○○鎊、即所以維持英鎊匯價之穩定云、（中央社三十日哈瓦斯電）

〔倫敦〕英法兩國財政當局、本日不斷進行接洽、俾在目前法國財政特殊狀況之下、設法維持英法美三國之貨幣協定、英國內閣對於此項問題、將在下次閣議中、提付討論、事後並將由財相西門爵士、在下議院發表宣言云、（中央社二十九日哈瓦斯電）

〔華盛頓〕民主黨參議員畢特門、今日對新聞記者發表一文、謂法國之暫時放棄金本位、可改善世界貨幣局勢、渠不信美政府有採行任何辦法之必要、（中央社廿九日路透電）

日本貿易 入超甚鉅
本年前六個月 較去歲增一倍

〔東京〕日本國外貿易本年六月下旬之入超、共達一千六百萬圓、故本年上半年之入超總額、已達六萬四千一百萬圓矣、查本年上半年出口總額、爲一·六一七·七七○·○○○圓、入口總額爲二·二四二·八八○·○○○圓、又去年上半年進口總額爲一·五七八·一○○·○○○圓、出口總額爲一·二六三·六八○·○○○圓、入超數額爲三萬一千四百餘萬圓、故本年上半年入超、與去歲同期間比較、增加在一倍以上、此種鉅大之入超、在日本國際貿易史上、僅爲大正末年入超數額所超過、因當時辦理大地震善後事宜、曾輸入大量物品、以致入超數額亦達六六三·○○○·○○○圓之鉅云、（三十日中央社電）

美願參加合作 改造國際貿易
比相與美當局賡續談話 雙方迄未成立正式協定

〔華盛頓〕羅斯福總統與比相齊蘭、今日共同發表一文、聲稱、美國願在改造國際貿易、解決金融事件與實行軍縮之共同工作中、予以合作云、比相今日大忙、除再度與國務卿赫爾商討世界經濟安定事外、復往晤副國務卿韋爾士、旋與美總統午餐、午後訪財長摩根索晤談、惟所談何事、未見公布、比大使署在其文告中、謂雙方皆未提出具體辦法、亦未有成立正式協定之表示、齊蘭所有之談話、不過使之更了解美國經濟政策而已、比相既與摩根索晤談後、聲稱此番討論頗堪滿意云、（中央社二十九日路透電）

奧斯陸 簽約國決議 放寬進口貨限額 此辦法推及德國

〔柏林〕奧斯陸公約各簽字國近在荷京舉行會議時、曾經決定對於簽約國若干種貨物進口限額、應自七月一日起、予以放寬、比政府決以此種辦法、推及於德國出口貨、頃已通告德政府矣、（中央社三十日哈瓦斯電）

英下院詢及 我國欠英債務

〔倫敦〕今日下院開會時、工黨議員台氏對中國欠英之債務事、有所詢問、外相艾登答稱、關於全部與一部分有担保品在倫敦發行之中國借款、已商妥清償辦法、惟關於借款期未償或其他中國借款將如何清償一節、渠未接有情報云、（中央社三十日路透電）

日本現金 又有一批運美 計一千五百萬元

〔東京〕第五次運現之第二回、（計一千五百萬元

菲列濱總統 奎松離美 取道歐洲返國

〔紐約〕菲總統奎松與美當局討論美菲關係、數月於茲、今日已乘「白里門」號郵船赴歐、經蘇彝士運河返國、其女公子及代表團一部人員同行、先至巴黎、然後於七月廿二日在熱諾亞乘「尼遜拿」號進行、約八月十日可抵馬尼拉、奎松總統臨行向美聯社記者稱、「余此行訪美、結果甚滿意」云、（二十九日國民電）

〔已於三十日午後搭載由神戶開行之川崎輪船公司神川丸運往舊金山、（三十日同盟電）

監察制瀕於瓦解 英國委曲求全
或將承認西交戰團體 不干涉原則庶可保全

〔倫敦〕負責人士頃宣稱、德意兩國若果提議承認西班牙內戰當事雙方爲交戰團體、則只須不干涉原則、繼續有效、英國對於此項建議、或可以有利的態度加以考慮、首相張伯倫曾於今晚與外相艾登會同研究西班牙問題、據聞業已同意、不干涉計劃如一旦瓦解、則唯一解決辦法、厥惟承認西國內戰當事雙方爲交戰團體而已、關於此層、一般觀察家說明承認交戰團體一舉、並非在外交上承認西國國民軍政府之謂、並稱依照羅馬方面最近消息、意大利政府以爲西國內戰當事雙方之交戰團體權利倘獲承認、則意國亦可接受維持不干涉項原則、蓋就意國觀察、承認之舉、足使國民軍獲得便利、而得在東部海岸行施封鎖也、由是觀之、則不干涉西班牙內亂之原則、或仍可由是以獲保全也、（中央社二十九日哈瓦斯電）

英在葡西邊界 監察工作 葡不予以便利

〔倫敦〕今日據確息、葡萄牙政府業已通知英政府、暫停英籍視察員駐於葡邊、蓋自德意退出西班牙監察計劃後、不干涉制度、業已失其平衡、英籍視察員似無須再行代表不干涉委員會執行工作、惟本問題獲有解決辦法之後、葡萄牙仍願合作云、（三十日國民電）

西班牙海面 德艦瓜代

〔柏林〕德政府近曾派遣巡洋艦驅逐艦各數艘、前往西海面瓜代巡洋艦「萊比錫」號驅逐艦「信天翁」號「海鷹」號「狸」號「豹」號、其中「萊比錫」號業於昨晚駛回基爾港、其他各驅逐艦、並已駛入英倫海峽矣、（中央社三十日哈瓦斯電）

西班牙北部 戰事局勢 叛軍又佔領重鎮 官方傳反攻獲勝

◉瑪德里　此間頃接獲北部桑坦特港消息、據稱「國民軍曾在伐爾瑪色達一帶進攻、但政府軍舉行反攻、頗爲得手、並已奪回十字嶺」云、（中央社二十九日哈瓦斯電）

◉薩拉蒙加　本城無綫電台發出消息稱、國民軍已於午刻佔領伐爾瑪色達城、按該城在巴斯克邦比爾波港與桑坦特港之間、居民五萬人、乃係工業與交通中心點、在軍略上地勢甚爲重要、（中央社二十九日哈瓦斯電）

蘇聯中執會 核准選舉法

〔莫斯科〕最高蘇維埃選舉法草案、頃由蘇聯共產黨中央執行委員會核准、（中央社卅日哈瓦斯電）

朱光潛主編
第三期出版
文學雜誌
創刊紀念特價預定
▼每月一册 定價二角 零册特價一角六分
▼全年十二册 定價二元四角 特價一元九角二分
（國內日本郵費在內香港澳門郵費在外）
特價八月三十一日截止

◀第三期目錄▶
論節奏……陸志韋
再談俳文……知堂
詩
白螺殼……卞之琳
柳下……林庚
斗室……林庚
無題……曹葆華
給幾個死去的朋友……馮至
聽雨……方令孺
雲麓宮前額……楊世驥
小說
橋……廢名
殺狗……老舍
兒子……蹇先艾
戲劇
梅眞同他們（第三幕）……林徽因
散文
神之再現……從文
無題……平伯
理想樹……徐遲
書評
巴爾札克的歐貞尼……李健吾
萬郎代……李影心
海星……孟實
橋……常風
春風秋雨……
編輯後記
商務印書館發行
526

中學教員暑期講習會用書

▼國語文
高等國文法（大學叢書）……楊樹達著 精裝三元八角
中國國文法……吳瀛編 一元八角四分 特價七折
中國文法語文通解……楊伯峻編 二元 特價七折
新著國語文法……黎錦熙編 八角八分
新著國語教學法……黎錦熙編 五角六分
中學國文教學問題……胡懷琛著 二角
中學國文述教……張覺南等編 三角六分

▼自然科學
科學概論（國立武漢大學叢書）王星拱著 二元四角
自然科學概論（科學叢書）谷神譯 一元八角
科學與人生（科學叢書）尤佳章等譯 二元五角 特價七折
科學方法論（漢譯世界名著）徐韋曼譯 二元二角
西洋科學史（科學叢書）尤佳章譯 平裝二元 精裝二元
科學教授法原理（大學叢書）王璡譯 平裝二元 精裝三元

▼算學
高等混合算學……易俊元譯 二册各二元二角四分
高等算學分析（大學叢書）熊慶來著 精裝三元二角 平裝二元二角
數論初步（大學叢書）吳在淵著 精裝二元五角
數學全書 算術……鄭太朴譯 二元八角
初等算學史（算學叢書）曾昭文譯 一元八角
中國算學史……李儼著 一元七角
中等學校算學教學法（師範叢書）嚴竺天譯 九角

▼代數
高等代數學通論（大學叢書）余介石譯 精裝二元八角 平裝一元八角
高等代數引論（中華教育文化基金董事會編譯）……吳大任譯 一元四角
咸斯兩氏大代數……嚴文煒譯 二元
數學全書 代數……鄭太朴譯 一元八角
初級方程式論（大學叢書）……黃新鐸譯 一元八角
方程式論（大學叢書）……朴仙棟譯 精裝二元 平裝一元四角

▼幾何
行列論（大學叢書）蕭君絳譯 二元
行列式之理論及其應用（大學叢書）黃緣芳譯 精裝二元五角 平裝一元七角
高級幾何學（算學叢書）陸欽軾譯 一元九角二分
近世幾何學……方俊譯 一元六角
近世綜合幾何學（算學叢書）吉川實夫著 王邦珍譯 一元三角
非歐派幾何學（大學叢書）陳藎民著 精裝二元四角 平裝一元五角
▼解析幾何
解析幾何（大學叢書）何衍璿著 精裝三元二角 平裝二元二角

▶英語◀
英語發音學……魏肇基著 一元二角 特價七折
實驗高級英文法 鄧達澄編 九角六分 Experimental English Grammar for Advanced Students
英文典大全……D. Lattimore編 一元二角八分 A Complete English Grammar for Chinese Students
高級英文範……R. P Montgomery編 六角 Progressive English Grammar for High Schools and Colleges
大學英文作文……二元四角 Henry Huizinga: College Composition
英文論說文選……二册各一元九角二分 Henry Huizinga: The Best English Essays, Volume I: The Old Masters; Volume II: Modern Authors
近代英文散文集 吳經熊梁遇春編 三册各一元四角 An Anthology of Contemporary English Prose
近代英文散文選……方重編 二册各二元二角 Modern English Prose for College Students
英文新時代文選……二元七角 A. Brede: English Essays for the New Days
英語今文選……董蔚朋註 一元八角 Modern English Essays for Chinese Students
高等英文散文選……王仲達選註 一元二角 College English Prose
高等英文選……林天蘭編 一元 College English Readings

解析幾何與代數（大學叢書）……譯 精裝一元七角 平裝一元
斯改尼三氏新解析幾何學……程凱譯 一元二角八分 特價七折
數學全書 解析……鄭太朴譯 一元八角 特價七折

▼物理學
普通物理學（大學叢書）薩本棟著 精裝二册各三元二角 平裝二册各二元二角
普通物理學實驗（大學叢書）……薩本棟著 精裝二元
物理學精義……周昌壽譯 三元六角
物理學原理及其應用（英文本）謝玉銘等編 二元四角
物理學原理及其應用（中文本）……于樹樟譯 二元二角四分
物理學問題精解……王祉生編 一元六角
物理世界眞詮（中山文化教育館中山文庫）嚴濟慈譯 一元二角

▼化學
化學原理（漢譯世界名著）湯元吉 柳大綱譯 一元九角
斯密高等化學通論……鄭貞立等譯 三元二角
化學概論……胡榮銓譯 二元
化學精義……張資模譯 三元二角
化學史通考（大學叢書）丁緒賢著 精裝三元五角 平裝二册三元二角 特價七折
實驗普通化學（大學叢書）……鄭蘭華著 精裝二元 平裝一元四角
近世無機化學……鄭尊法胡榮銓編 一元七角六分
無機化學通論（大學叢書）李喬苹著 精裝二册四元五角 平裝二册三元五角
無機化學實習（大學叢書）孟心如譯 精裝二册三元五角 平裝二册二元五角
拍爾琴平有機化學（大學叢書）許炳熙 孫豫壽譯 精裝四元五角 平裝二册三元二角 特價七折
有機化學精義……薛德炯譯 一元五角
定量分析化學（大學叢書）張澤堯等譯 精裝二元二角
定性分析（北京大學叢書）……陳世璋編 二元一角
最新中學化學教學法……顧文翰著 六角

▼生物學
生命之科學……石沱譯 第一册四元 第二册五元五角
生物學精義（大學叢書）……湯爾和譯 精裝四元 平裝二册三元 特價七折
生物學（武昌高師叢書）薛德焴編 二元二角
生物學實驗指導（大學叢書）鄭作新著 精裝一元七角 平裝一元
文化人類學（大學叢書）……林惠祥著 精裝三元二角 平裝二元三角

▼植物學
植物解剖學與生理學上冊（科學叢書）李亮恭譯 一元八角
人生植物學（科學叢書）許心芸譯 二元六角
植物世界（科學叢書）周太玄 周王翬譯 一元八角

▼動物學
動物學（國立編譯館出版）張作人 朱洗譯 上册二元八角 中册四元
近世動物學（武昌高師叢書）薛德焴編 三元○四分
何伯爾氏動物學（科學叢書）……周太玄譯 一元八角
人生動物學（科學叢書）朱建霞譯 一元六角

▼歷史
通史新義（大學叢書）……何炳松著 精裝一元八角 平裝一元
新史學與社會科學（大學叢書）……董之學譯 精裝三元六角
歷史教學法（現代教育名著）……何炳松譯 三元二角
世界史綱（大學叢書）……梁思成等譯 精裝二册各七元 平裝四册各一元二角
歐洲近代史（大學叢書）……王繩祖著 平裝三元二角
世界史大綱（英文本）George E. Sokolsky著 四元五角
世界文化史（大學叢書）……馮雄譯 精裝五元五角 平裝四元
遠東史……J. Heerens 張立志編 二冊一元九角
中華通史（大學叢書）章嶔著 精裝二冊各四元五角 平裝五冊（一）（二）（四）一元七角（三）（五）合二元四角 九角
中華二千年史（大學叢書）鄧之誠著 精裝上冊四元 中冊六元 平裝（一）（二）一元四角（三）二元（二）一元六角（四）二元六角
中國古代史（大學叢書）夏曾佑著 精裝三元 平裝二冊（上）一元（下）一元二角
中國近代史（大學叢書）陳恭祿著 精裝五元 平裝二冊三元七角

▼地理
實用地理學（大學叢書）余綏忱譯 精裝二元九角 平裝二元三角
世界新形勢（漢譯世界名著）林光澂譯 三元二角
國際地理（英文本）張其昀著 一元六角
〔附註〕倘有適用之書多種不及備列詳見本館「圖書彙輯」承索即寄

商務印書館出版
515

電木匣裝之 新式九十九號全套
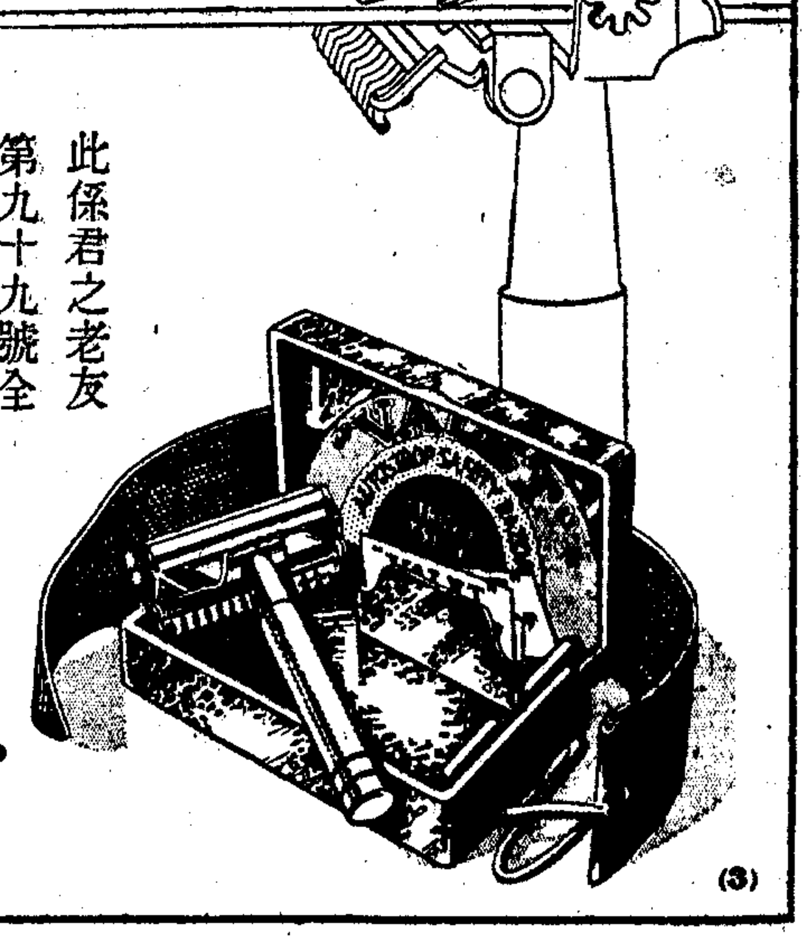
此係君之老友第九十九號全套而加以時式改良者。計有新式改良之萬利自動鐴鋒保安剃刀一柄，鐴刀皮一條，刀片三張，合裝於衛生之電木匣中。
萬利 自動鐴鋒保安剃刀
英國製
VALET
(3)

之江文理學院暨高中 招生

（招考年級）大學文學院國文英文政治經濟教育五系理學院化學土木系一年級新生及二・三年級轉學生男女兼收高中商科普通科招考一年級新生（考期）大學八月六日至七日中學八月六日（地點）大學杭州本校上海四川路青年會廣州青年會南昌青年會中學上海四川路青年會及南京鎮江中學附設（報名）各招考處八月四日起同於五日截止（索章）詳章附郵三角簡章附郵二分不寄

浙江省立杭州高級中學 招生

（學額）高中普通科一年級新生二百五十名（內德文班五十名畢業後直接升入上海國立同濟大學）商科一年級新生五十名插班生不招（投考資格）初中畢業或同等學力（公費及免費生）各佔錄取總額百分之十（報名）七月二十一日至八月一日（筆試）八月二，三日兩日（口試及體格檢查）八月五日（校址）杭州市貢院前（簡章）函索附郵票一分

中國合衆蠶桑改良會 女子蠶業學校 招生

（一）名額 三十名至五十名。（二）資格 須年在十六歲以上，二十四歲以下，曾經完全小學畢業，品行端方，體格強健（身長一・五公尺以上，體重四四公斤以上）之女子為合格。（三）費用 宿費全免，膳費以每學期成績為標準，分三級：完全免繳者十名；納半費者二十名；納全費（上課期間每學期約二十元）者一至二十名。（四）報名日期 即日起七月二十日止。（五）報名地點 上海亞爾培路四一〇號本會，鎮江四擺渡本校，無錫萬前路本會推廣部駐錫辦事處，嘉興陳箍橋絲繭業公會。（六）考試日期及科目 七月二十六日公民國文算術常識，七月二十七日口試檢查體格。用品自備。（七）考試地點 1・無錫小婁巷底無錫縣立女子中學，2・嘉興秀州中學。（八）簡章 向本校報名地點索取。

建設委員會電業人員訓練所招生廣告

（一）班次 工程業務兩班每班正取十九名備取十名（二）資格 男性高級職業學校工科畢業或具有同等程度者，業務班高級職業學校商科畢業但普通高中畢業生亦得應考（三）報名 七月念五日為止報名時填寫報名單附送二寸半身照片一張畢業證書或證明文件并繳納報名費一元（四）考試 考試為七月卅卅一兩日試場在南京中山東路逸仙橋小學內考試科目甲，工程班特試科目數學（包括代數幾何三角解析幾何大意）物理3，業務班特試科目商業常識數學（包括算術代數幾何）丙，口試（五）繳費甲，學費六十元分兩期繳乙，膳費八十元分兩期繳丙，宿費二十元分兩期繳丁，制服費預繳二十五元（六）訓練及畢業 訓練時間十個月畢業生由本所介紹國內電氣界工作（七）所址 南京西華門西華巷簡章函索附郵票一分即寄 再本所另托廣州市電力管理處代招華南籍工程業務兩班學生各三名一切招考手續已托該處代辦華南籍學生住港澳近廣州如欲投考本所者可逕向該處報名可也

無錫慶豐紡織漂染整理公司續招練習生並添設商業班

練習生（資格）高中肄業或具有同等程度者（性別）男（年齡）十八歲至二十三歲（定額）十二名（考試科目）國文算術珠算英文商業常識體格檢驗並口試 商業班（資格）初中畢業具有服務經驗者（性別）男（年齡）二十歲至二十六歲（定額）十二名（考試科目）國文算術理化英文及體格檢驗並口試（考期）民國二十六年七月四日（報名）自登報日起至考試前一日止函索簡章附郵二分（地址）無錫周三浜慶豐紡織漂染整理廠第二工場

江蘇省高等普通檢定考試委員會通告（二）

查本省第三屆高等及普通檢定考試報名日期業於六月三十日截止茲定七月十二，十三兩日為高檢考試日期，七月十四，十五兩日為普檢考試日期，並擇定省立鎮江實驗小學（教育廳對面）為考試場所凡經一二兩屆本省及其他各省市檢試得有科別及格證明書者均須於報到時呈驗該書以便免除檢定希報考人員一律於初十，十一兩日持報名收據來會報到候試幸勿遲延自誤特此通告

三星蚊香盒蓋停止掉換白玉牙膏通告

三星蚊香原訂本埠贈品辦法盒蓋八只掉換二號白玉牙膏一支自七月一日起停止嗣後祇憑盒蓋四只掉換四號新三星花露香水一瓶多則類推除分函各代換處查照外特此通告

中國化學工業社股份有限公司謹啓

（宥746）

上海祥生電器廠出品標準電燈泡通告

本廠聘請專家專用上等原料製造「祥生牌」各式電燈泡如氬氣哈夫泡 真空可萊泡 長絲泡 絞絲疊簧泡 裝飾泡 電珠等應有盡有省電耐用價廉物美務希各界採用為幸並請各埠經理價目單章程函索即寄 各大公司電料行均有出售

廠址 上海逐陽路一五六號 電話五三八九三

上海市棉布業同業公會勸勉未入公會同業迅速入會通告

案准市商會函開奉市政府訓令內開案准中央執行委員會民衆訓練部函開凡公司行商均應加入同業公會之商店由各該同業公會通告勸勉限期入會並繳納會費若逾期不入會或不繳會費得報由商會轉呈主管官廳依法罰辦或勸令停業等由准此本會爲鞏固組織團結力量起見經於六月廿六日第十七次執行委員會議決登報通告限期入會在案爲特登報通告凡未加入本會之同業應自本通告日起一個月內一律加入本會並繳納會費幸勿觀望致干制裁此告

會址山西路四九號 電話九一九〇五

上海市酒菜館業同業公會催告同業限期加入公會通告

本會奉令制裁不加入同業公會及不繳納會費之同業商號辦法由市商會轉頒上海市社會局訓令第一六〇二〇號市政府訓令第一六〇四號案准中央執行委員會民衆訓練部函依據行政執行法第三項未加入同業公會之商店由各該同業公會限期若干日正式加入逾期仍不遵辦者即予警告之日起十五日內仍不接受即報由商會轉呈主管官署依法罰辦等因此本會負有督促同業加入本會之責惟恐同業未盡週知爲此特登報催告希各注意凡本業入會者呈請勸令停業各規定奉此查本會之制裁業經公告自七月一日起來會領取志願書填送本會逾限自應照章繳納會費之義務除分函勸告外用特登報周知此佈

會所勞合路一三九弄十二號 電話九〇五一〇

太平銀行存欠各戶公鑒

茲因上海太平銀行無意繼續營業經太平銀行股東會決議將所有債權核實併讓與國華銀行承受並由國華銀行承擔太平銀行下列債務凡與上海太平銀行有債權（即下列第二項）或下列債務（即下列第一項）關係者均祈於本年七月三日起至七月十五日止按照下列手續向上海北京路國華銀行總行洽辦爲荷

（一）執有太平銀行存單存摺解款回單本票匯票等各戶應備原印鑑持向國華銀行驗對如與太平銀行存根均屬相符者其辦法如下 甲 活期或已到期之存款本息得向國華銀行支取現金或換立國華銀行存單 乙 未到期之存款應換立國華銀行同式存單到期本息照付但存戶欲即時支取本息惟如存戶欲即時支取現金者其利息照活期存款利率按日計算

（二）欠有太平銀行各項借款者其辦法如下 甲 活期或已到期之欠款本息應向國華銀行清償 乙 未到期之欠款應向國華銀行換立借據但經商得國華銀行同意者得另立借款憑證 丙 如各欠款戶原提有抵押品者並應將押品收據繳銷換給國華銀行收據

（三）凡存欠各戶如所執憑證之數目或其他手續經國華銀行核有與太平銀行帳冊不符情事應由該戶自向太平銀行（辦理移交事務處）洽辦者 甲 凡存戶執有之憑證如於本年七月十五日以後太平銀行（辦理移交事務處）經撤銷無從查詢時國華銀行概不負責 乙 各欠戶欠款得由國華銀行憑太平銀行移交之帳冊及欠款憑證依法訴追

（四）凡存欠各戶如願期前清還者本息應立即向國華銀行按日計算十五日止未照上開辦法向國華銀行（辦理移交事務處）已向

太平銀行
國華銀行 仝啓

上海市綢緞業同業公會 綢緞漲價公告

查近來絲織品原料飛漲與成本相差甚鉅不得不將售價增高茲經本會執行委員會議決自七月一日起各種綢緞一律暫漲一分以資調劑以後如原料血本有漲落再行通告除登報公告外並希顧客鑒原是荷特此公告

上海湖社 電機絲織綢緞廠業同業公會 合組服制研究會 徵求服制圖案論文懸獎公告 展期

查本會以吾國服制，自民十八內政部規定服制條例以來，以當時急遽成章，未臻美備，除男子禮服採用藍袍黑褂外，其他各種，均有修訂之必要，特組織研究會，聘請專家，研究改進，並以服制與國民經濟，文化，風俗，均有密切關係，爰徵求服制圖案論文，以期集思廣益，得有適當之標準，茲將徵求辦法規定如下：（一）圖案（二）論文，（三）獎金分配 圖案論文各設一等獎一名，獎金一百元，二等獎三名，每名五十元，三等獎十名，每名十元，四等獎五十名，每名五元（四）展限日期 本年八月底止，（五）寄交地址 上海愛多亞路湖社本會，來件須具姓名地址，蓋章，以便通知。

國立中央研究院爲徵求丁文江獎金論文啓事

本院爲紀念故總幹事丁文江先生，設立丁文江獎金，第一屆楊銓獎金論文，業經本院第三次評議會年會指定人員評定由「龍州蒸徵」作者之李方桂君得獎。丁文江獎金於民國二十七年開始給予，茲將本獎金章程附後：一，本獎金爲紀念本院故總幹事楊銓丁文江兩先生而設，名楊銓丁文江獎金。二，每次獎金額爲二千元。三，楊銓獎金自民國二十六年，丁文江獎金自民國二十七年開始給予。四，本獎金給予對於自然科學研究有新的貢獻者，以中國籍而年齡在三十五歲以下者爲限。五，獎金論文以已刊未刊不拘，惟已刊者以在二年以內者爲限。六，獎金自然科學包含數學，物理，化學，天文，地質，自然地理，生物等七門。七，獎金論文須依其科目分別寄交南京雞鳴寺路一號本院總辦事處評議會。八，每年五月發表，六月給予獎金。九，無及格之論文時，得停止給予獎金。

附告（一）凡合於本章程所指之人，均可以其著作自薦，或由他人推薦。（二）獎金論文之已列入本院評議會指定人員組織審查委員會評定之。（三）著作人之年齡應有相當之證明。

民國二十三年六釐英金庚款公債基金保管委員會收付基金公告第六號

上屆結存英金六千三百二十六鎊六先令，收民國二十六年一月份英金一萬六千一百六十六鎊十三先令四便士，收二月份英金一萬六千一百六十六鎊十三先令四便士，收三月份英金一萬六千一百六十六鎊十三先令四便士，收四月份英金一萬六千一百六十六鎊十三先令四便士，收五月份英金一萬六千一百六十六鎊十三先令四便士，共計英金九萬六千九百六十一鎊十六先令，付中央中國交通滙豐四銀行經付本公債第六次還本英金六萬鎊，付中央中國交通滙豐四銀行經付本公債第七期付息英金三萬六千七百五十鎊，付中央中國交通滙豐四銀行經付本公債第六次還本第七期付息手續費英金二百四十一鎊十六先令，結存英金六千三百三十四鎊十先令。

中華民國二十六年七月一日 主席 徐堪

廣東洗種福堂贈送夏令藥品

以眞誠濟世 品不用劣藥減價誤人

十滴水 臥龍丹 紅靈丹 行軍散 痧氣丸 以上大瓶一角二分小瓶以備慈善家施送凡購藥品一元贈八分

逐消暑甘露茶五包或夏令藥品兩種以廿天為止寄費自理藥目過多不及細錄另備良藥目錄贈送 總發行所上海河南路四馬路口第一家 電話九五四一〇

廣東洗種福堂有限公司發息通告

敬啟者本公司定於國曆七月三日起開始發廿五年度股息凡我股東務希於是日起持同股票向本公司會計處支取可也除分函通知外特此公告

姚心源啓事

源以陋學發明三部脈法荷世不吾棄辱以教誨每日上午九時至十二時在上海法租界亞爾培路五〇二號心廬專誠恭候各界垂詢

上海人力車夫互助會招聘總幹事啓事

本會現招聘總幹事一人凡欲應聘者須具下列資格（一）年齡 二十五歲以上四十五歲以下（二）資格 國內外大學畢業中英文兼優身體強健品行端正富有社會事業經驗堅毅勇敢精神能耐勞苦工作同情於低級社會生活之苦悶而謀增進其福利並可具安實保證者（三）待遇 月薪國幣三百元二年以內可加至三百五十元（四）報名 於本年七月六日以前備具詳細履歷連同自著親繕之中英文著作各一篇及最近四寸相片兩張郵寄博物院路一三二號三樓陳霆銳律師事務所（五）審查 合則函約面試不合恕不作復挽托說情即行取消其應聘資格 上海人力車夫互助會理事部主席陳霆銳啓

後日 江灣聯合大賽馬

本星期六（七月三日）下午二點半起共賽十次搖彩票每天每套十元公共看台入場券每位一元可換當日搖彩票一張特約華商公共汽車由北河南路寶山路口專車往返直達本會

上海市財政局招商投標承辦高昌區引翔區兩清潔所公告 第2783號

案查本市高昌區引翔區兩清潔所業經本局呈奉市政府核准招商投標承辦在案，茲將投標辦法列下：（一）凡商人願意承辦者仰照後開日期自來局報名投標。（二）投標人應具姓名年齡籍貫性別職業住址並附最近四寸半身相片一紙，連同投標保證金，每一區投標保證金一百元，兩區者二百元。（三）投標單位以每月繳納金額爲單位，以最高者得標。（四）報名日期自即日起至七月五日止，六日上午九時至十一時以前投標，當日下午二時在本局開標。（五）標價最高者，須於開標後兩日內繳納三個月之承辦保證金，並填具志願書及商店保結，逾期不繳者，取消其得標資格，保證金沒收。（六）得標人如不能依期繳款者，由本局另行招商，其保證金沒收。（七）得標人承辦期間，自民國二十六年八月一日起，至二十九年七月底止。（八）承辦規則及管理規則，可向本局索閱。（九）本辦法如有未盡事宜，得隨時修正之。

中華民國二十六年六月念六日 局長徐桴

江蘇省財政廳招辦屠宰稅通告

查蘇省屠宰稅自二十六年七月份起，歸財政廳統一征收，業已通令遵辦在案，現查吳縣，吳江，崑山，太倉，常熟等縣，爲公開起見，特行登報招商包辦，凡有合於左列資格者，均可於七月十日以前到廳報名登記，以便審查合格人員，委辦各該縣屠宰稅。左列資格：身家殷實，年在三十歲以上，身體健康，確無不良嗜好，未受刑事處分者，有相當保證人，願自擔保，並無積欠公款者，有經驗者。

湖北省立醫院建築委員會招標通告

本會擬在武昌市長湖西邊省立公共體育場原址建築三層樓醫院一座凡有甲等營業執照（南京上海漢口等地）營造廠，可備圖費二十元，至南京泰工程司領取圖樣說明書一份，本會，本會七月十日截標。

光明染織廠招標承造廠房通告

本廠坐落滬南區大木橋路二三七號現擬建造廠房凡本市或南京市持有甲種登記證之營造廠請隨帶證明文件經審查合格均可投標自即日起（上午九時至下午四時）至六時止到英租界天津路龍興里（大上海飯店對面）本廠事務所領取圖樣說明書並交押樣費一百元限期收回圖樣發還押樣費定七月八日下午二時當衆開標不中標者保證金立即發還特此通告

瓊崖鐵路工程局招商承包第一二三四五總段土石方工程廣告

本局現擬招商承包第一・二・三・四・五・總段土石方工程共分五標凡中國廠商富有土石方工程經驗經國內各鐵路局甲種登記合格資本在十萬元以上而欲承包本工程一標或數標者希於七月一日起至七月十四日止向廣東海口本局呈驗資歷證明書經審查合格後得領取標單說明圖表等件（每標收圖表費國幣五十元不得標者發還）詳細章程解明白並親赴本路沿綫實地查勘然後將標書內各項單價詳細填寫用火漆封固於七月十五日上午十二時前投入本局指定之標匭內并繳納押標金每標國幣五千元即於是日下午三時當衆開標此佈

鐵道部廣梅鐵路工程局招商登記承包工程廣告

本局建築由廣州至梅縣鐵路分段招商承包土石方橋梁涵洞房屋隧道等工程有承包工程經驗之本國籍商人如願承包者請到廣州市白雲路廣九車站本局取閱規程若已領有鐵道部登記執證者得呈驗執證准予登記此佈

鐵道部湘黔鐵路工程局招標承辦第六七八總段土石方工程通告

查本路第六、七、八總段自湘境漵浦縣之大江口至黔境玉屏縣附近之大魚塘一段土石方工程，長約二百公里，亟應招商承辦，並定於本年七月二十六日下午四時，在湘潭本局當衆開標，凡經鐵道部及其所屬各路暨本局核准登記包商，願承辦是項工程者，限自七月十二日起至七月二十四日止，來局領取圖表，親往工地踏勘，繳足投標押款每標三千元，然後按照規定手續投標，至投標押款，除得標者移充承辦押款之一部份外，不得標者，概予發還，合併通告週知此佈

津浦鐵路管理局通告

案查前交通部發行之本路支付券登記及掉換期票期限，業經本路呈奉鐵道部財字第五三七五號指令展期三個月，至九月底止，凡持有本路支付券者，即希依限前來，批准辦理應有手續，勿再延誤爲要。本路

申報圖畫特刊（一〇一期起二〇〇期止）合訂本出版了

每冊實價五元 外埠加郵費二角三分

申報館售書科啓

報喪

家主梁伯華先生之老太爺耀芬公痛於國歷六月三十日丑時壽終滬寓正寢享年七十有九謹擇於國歷七月三日未時在戈登路馬白路口中央殯儀館大禮堂大殮謹此報聞

北浙江路龍吉里七號積善堂賬房謹啟　A3918乙

塔斯電報通訊社社長蘇託夫社長昨晨逝世

茲擇于今日（七月一日）下午四時大殮特此奉聞

蘇聯駐華大使館謹啓

訃告

先考振驪府君痛於民國二十六年五月十八日酉時壽終錫寓正寢不孝等親視含殮扶柩到滬茲擇於七月六日下午四時安葬於閘北八字橋基督教公墓哀此訃

聞

孤子　鼎　惠　懋　辭　女　楊華　芳調　芳士　芳靜　芳志　芳孝　芳泣血稽顙　衰居無錫南門外黃泥埄街四十號

謝唁

先嚴棄養重蒙　各親友賜唁厚誼隆情歿存均感祗以踵謝未周歉罪萬狀謹申謝悃伏維　垂譽

棘人蔡世熙　鳳珍　鳳娟　稽顙

退保聲明

敬啟者先嚴俊卿公於國曆五月廿七日壽終所有生前與人作保不論書面或口頭並小號周宏來蓋章一切擔保自登報日起一概作爲無效諸希　諸友親矜諒爲荷

棘人　周福康　福詒　啓

永和紗花號警告中記福記兩戶啓事

查中記所做交易結欠本號國幣五千一百四十五元三角六分福記結欠一千七百廿元〇三角六分屢經催索延不理楚且避匿不見要知交易以信譽爲重茲先警告務於一星期內前來料理幸勿自誤特此啟事

洪達藩　王陰藩　爲舍弟惠九　妹淵士　擇於國曆七月十一日在杭州西湖鏡湖廳行結婚禮　恭請諸親友好光臨恕不另柬

法堯法律事務所啟事

本事務所由張法堯律師邀請袁仰安華懋生譚齊劉桂年馬楠庚五律師協助辦理法律事務即日起開始執行職務事務所設於愛多亞路中滙大樓六樓電話八四一一〇，八，九

張法堯律師執行律務啟事

本律師茲受親友之敎促本保障人權之旨特訂於七月一日執行律務專承辦民刑訴訟及非訟事件事務所設於愛多亞路中滙大樓六樓深恐各界未能週知特此登報啓事　電報掛號四一一〇

法堯法律事務所　張法堯律師受任

國營招商局　漢冶萍煤鑛公司　申報館　商辦上海內地自來水股份有限公司　南洋兄弟煙草股份有限公司　永安公司　新新公司　華商證券交易所　華商紗布交易所　三北輪船公司

常年法律顧問通告

本律師茲受任上開當事人等聘任爲常年法律顧問嗣後如有侵害其營業名譽及一切法益者本律師當依法保障之特此通告　事務所：上海愛多亞路中滙大樓六樓　電話：八四一一〇，八，九　電報掛號四一一〇

馬樂鳴律師受任大齊織造廠暨經理陳恒禮君常年法律顧問并代登報警告侵害商標竊印圖案奸徒啓事

茲由上開當事人聘任本律師爲常年法律顧問嗣後如有侵害該當事人營業信譽及其他一切法益者本律師當依法保障之幷據該當事人咨稱近有不肖之徒潛竊本廠出品之花樣及妨冒商標希圖漁利顯屬侵害商標營業權益除經呈請當局究懲外爲特委請代表登報警告等語前來據此特代登報如上

事務所四川路二九九號　電話一七五六六

朱扶九律師受任胡松生君常年法律顧問通告

本律師受任上開當事人常年法律顧問嗣後如有人侵害胡君財產信譽及其他法益者本律師負依法保障之資特此通告

事務所愛多亞路一六〇號　電話一〇一一〇

袁仰安律師啟事

本律師自即日起遷移至愛多亞路中滙大樓六樓法堯法律事務所繼續辦公電話八四一一〇，八，九號

華懋生律師啟事

本律師自即日起遷移至愛多亞路中滙大樓六樓法堯法律事務所繼續辦公電話八四一一〇，八，九號

江蘇上海第一特區地方法院公告（聲請執管徐友記遺產）

爲公告事據徐李氏等具狀聲請發給執管遺產證書略稱徐友記爲徐耀庭之生父徐耀庭爲聲請人徐李氏之夫又爲聲請人徐占鰲徐占魁之嗣父徐友記於光緒二十七年在崇明死亡（死亡時年六十六歲）而徐耀庭亦于民國五年在上海死亡（死亡時年五十五歲）徐友記遺有英冊道契第三零零零五號計地七分一厘四毫坐落廈門路由愛爾德洋行掛號應由聲請人等繼承等情前來據此合行公告登報週知如有對於此項聲請持異議者限自登報之日起至停止登報後二十日內來院聲明若逾期無人聲明異議本院即准發給執管遺產證書特此公告

中華民國二十六年六月　日

協豐益記紡織股份有限公司清算處攤發普通債權人末次債款公告

查協豐益記紡織股份有限公司清理一案自經本年五月六日在上海市商會召集債權人會議成立和解後即經本清算處遵照和解契約逐條辦理各在案茲因各項零星收付業已收解完竣其剩餘之數核以全部債務分配計每百元尚有一元可資攤還茲定於七月一日起從事發給務希各債權人於十天內持證向寧波路同和古里三號本清算處領取以資結束除另函通知外特此公告

元德公司房產部啓事

本公司置有閘北京江路豐潤里樓平房共六十九間．委託孫志鴻君．包收房租．解付水電等各費．以及進退房客．其職權僅限於此．由本公司頒給元德合記房產部專收房租不作別用長印章一顆．限於房票使用．倘有其他關涉．本公司概不負責．特此聲明．通信處方派路景福銀樓或袞天寶銀樓

敝行等茲於今日起改用新電話號碼爲　一二三一九九　即希　公鑒

來利洋行　派嘉洋行　英商　仝啓

海鹽向胥派朱氏續修宗譜啓事

查吾族宗譜自光緒十七年重修迄今已四十餘年現在亟需重修凡若始遷祖勉軒公後裔均應採訪入譜惟族大支繁散居各地者未能一一遍訪自登報日起二個月內各將本房世系名號出身官階生卒年月娶配姓氏子女名號及葬地著作等詳細列表掛號寄交下列收件地點以便彙集付刊特此通告收件處（上海）英租界斜橋路一百廿九街四號朱埒卿（南京）文昌橋西布廠二號之二朱滋先（海鹽）城內七寶橋八號朱潤生

全國經濟委員會蠶絲改良委員會啓事

本會奉令改隸實業部更名爲實業部蠶絲改良委員會自本年七月一日起由杭州遷移南京中華門外小行鎮辦公嗣後各方郵遞文件請逕寄南京第六郵局送交小行鎮本會是荷

上海市衛生局爲掉換中醫證書展期通告

案查本局掉換中醫證書，業經規定六月三十日截止，茲恐未盡週知，特展至七月三十一日爲截止之期，除將本局第一屆至第十屆所有中醫登記執照，呈請市政府明令予以廢止外，合行通告週知，凡持有本局中醫登記執照之中醫，務須於限期內，塡具履歷書三紙，（向本局索取）最近二寸半身照片四張，證書費五元，印花稅費二元，報請審查換證，特此通告。　A1501公

上海市衛生試驗所出售預防霍亂傷寒混合疫苗廣告

時屆夏令欲免傳染霍亂傷寒速注射預防疫苗，本所製有大量疫苗，以備各界採辦注射，本所及各大藥房皆有出售。所址市中心區。售品辦事處．公共租界成都路修德新村十二號，電話三六九六一　612A公

上海籌募黔災義振會鳴謝廣告第七號

（何會長在京經發捐册逕滙本會第三批振款）茲承

武漢行營何主任雪竹先生捐國幣二千元　陸軍第十三師全體官兵合捐國幣二千元　黃文植　賀衡夫　周星棠諸先生各　蘇汰餘　徐榮庭　捐國幣二百元　陸軍第四十九師全體官兵捐二百元　又經募各戶捐八十六元　陸軍第六十一師捐二百元　陸軍第四十七師裴師長暨各長官合捐二百元　陸軍第十一師全體官兵合捐二百元　湘鄂贛邊區公署劉主任鐵夫先生捐一百元　又同人合捐二百元（以上各戶均由中國農民銀行代收）

河南省政府捐國幣一千元　青島市政府捐國幣一千元　陸軍第七軍馮軍長欽哉先生暨二十七路總部同仁合捐國幣七百零九元五角　二十路張總指揮伯英先生捐五百元　陸軍第四十五師戴師長端甫先生捐五百元　訓練總監部唐總監孟瀟先生捐一百元　又總部同仁合捐一百三十五元　軍事參議院陳院長雪暄先生捐一百元（以上各戶均由中央銀行代收）

陸軍第四十六軍樊軍長哲山先生捐五百元　又經募各戶共捐六百四十元　陸軍第五十七師阮師長紹文先生捐五百元　又全體官佐共捐五百元　陸軍第七十九師陳師長善夫先生捐五百元　又全體官佐共捐五百元　北平綏遠公署宋主任明軒先生捐五百元　又司令部同仁合捐二百元　又全體同仁捐一百六十元　陸軍第三十六師宋師長蔭國先生捐二百元　又全體官佐合捐二百元　陸軍第十三軍湯軍長恩伯先生捐三百元　陸軍第二十九軍軍部暨第五十六師劉師長士先生及少校以上官佐共捐二百五十八元　陸軍第二十六軍蕭軍長景湘先生捐二百元　又全體官兵捐三百元　陸軍第五十一師王師長耀武先生捐一百元　陸軍第一百六十七師楊師長子恒先生捐一百元　又全體官佐共捐二百零八元　陸軍第十二師部將校共捐二百零八元　江陰電雷學校歐陽教育長九淵先生捐一百元

除分別掣奉收據並即彙解災區放振外特此登報鳴謝奉揚

（又何會長在京經發捐册　由南京黔災振務後援會代收第二批振款）茲承

何部長敬之先生自捐國幣二千元　陸軍第一百二十一師全體官兵捐國幣一千三百九十九元　新編第八師全體官兵捐國幣一千元

陸軍第四十軍全體官兵捐五百元　龐炳勳先生捐五百元　谷正鼎先生捐一百元　憲兵第十團官佐捐六十一元五角　張天耀先生經募南京逸仙橋小學教職員學生共捐四十三元五角　南京市立遊府西街小學　徐榮昌寶號捐二十二元九分（原捐尾數四厘田何主任加捐六厘）季禹九先生捐十一元五角　南京市政府全體職員捐……

以上各戶均由南京黔災振務後援會代收除分掣收據並即彙解災區放振外特專登報鳴謝

上海慈善團體聯合救災會請節筵資助振啓事

本年各省災情，日趨嚴重，援助救濟，每感竭蹶。海上爲中外通衢，八方所滙，酬酢，每藉市飲；惟往返餐聚，不僅糜費無窮，而際茲夏令，尤有疾病之虞。尚祈各界仁者，俯念災患，慨將節餘之費，移助賑災，既益健康，復積功德。具簡奉陳，諸希俯諾！

會址上海雲南路仁濟善堂內　電話九二一九六〇號

上海時疫醫院開幕通告

本院定於七月一日起時疫施診部正式開診凡患霍亂胃腸炎腹痛吐瀉等病人隨到隨治不分日夜不收分文並備有護病車接送重症病人本院地址在虞洽卿路口第二十五號即大世界對過電話九二四二二號

醫務董事顏福慶　經濟董事朱子衡　仝啓

上海時疫醫院院長劉鴻生　朱子奎　竇耀庭

滬南神州醫院臨時治疫所開診通告

本所定於國曆七月一日起開診日夜施救隨到隨治不取分文所址本院東首並施注射防疫之針特此通告

院長余伯陶　毛子堅　仝啓

大東門　嘉路

普善山莊道謝

本山莊辦理掩埋暴露醫院施診給藥款浩大籌募維艱此次大家王曉籟袁履登陳良玉諸先生發起客串平劇籌款荷蒙各界善士慨助……[illegible]……特此登報鳴謝

仁濟善堂報告國歷六月份捐款並謝諸大善士

福國幣五十元　宋海師回純陽丸等洋二元　祝桂芬求病愈洋一百元　胡太太回丸洋一元　焦君回丸洋一元　無名氏回丸洋二元　韓金周回丸洋四元　殿先生回丸洋二元　闌水浴室國幣五元　王駿國幣十元　不書名國幣十元……

仁濟育嬰堂六月份捐款報告

錦裳洋十五元　阿才洋十二元　方適宇小弟弟方玉寒洋三元……

國營招商局船期廣告

江順快輪准於七月一日星期四晚開往漢口沿途各埠均泊本輪電話〇二三〇
江靖快輪准於七月二日星期五晚開往漢口長沙沿途各埠均泊
新江天快輪准於七月一日星期四下午五時開往鎮海寧波本輪電話八三二六五
新銘快輪准於七月一日星期四下午四時開往福州直靠南台碼頭
泰順快輪准於七月二日星期五下午五時開往威海衛烟台天津
海貞快輪准於七月三日星期六下午六時開往汕頭香港廣州
船期問訊處上海外灘九號招商總局客票處電話一〇一九七

國營招商局暑期開駛青島普陀班輪通告

本局青島班派海元海貞海利三輪自七月九日起挨次開駛普陀班派新江天輪船自七月三日星期六起兼灣普陀開駛後定期每逢星期六由滬開普各該輪行駛穩捷艙位舒適膳食清潔招待週到客票價廉對於團體乘坐另有優待辦法如蒙惠顧請向外灘九號本局業務課（電話一〇一九七號或一五八三至一五八九號）及四川路中國旅行社（電話一三四五〇號）接洽當竭誠歡迎（青島班另印有船期表可向上列各處索閱）

民生實業公司申宜渝綫輪船開期預報

民聯輪准七月一日晚由申開宜
民元輪准七月三日晚由申開渝
民本輪准七月六日晚由申開渝
民泰輪准七月八日晚由申開宜
民貴輪准七月九日晚由申開渝
民權輪准七月十三日晚由申開渝
民聯輪准七月十五日晚由申開宜
民風輪准七月十六日晚由申開渝
每禮拜二五兩日晚有船由申開渝
每禮拜四日晚有船由申開宜
每禮拜五日晚有船由宜開申
申渝碼頭均有服務員照料客人
售票及問訊處寧波路一八〇號　電話九三三三〇　船泊南市十一，十二兩號碼頭

三北公司

寧興　准七月一日星期四下午五時開往　鎮海　寧波　兼灣普陀
三北　准七月一日星期四晚開往　漢口　宜昌　各埠均靠
明興　准七月二日星期五晚開往　漢口　各埠均靠
長安　准七月三日星期六晚開往　漢口　長沙　各埠均靠
龍興　准七月四日星期日上午十一時開往　漢口　各埠均靠

三北公司寧興快輪准於七月三日星期六下午五時開往鎮海寧波兼灣普陀

以後每星期六繼續兼灣

中興煤礦公司 中興輪船公司 聯合公告

查中興煤礦公司原有各輪船關於船務上一應事件向由中興煤礦公司營運處船舶股接洽辦理現輪船部分另行劃分設立中興輪船公司所有關於船務上一切事件自二十六年七月一日起概由中興輪船公司接洽辦理特此公告

中興輪船公司公告

查本公司現已正式成立自二十六年七月一日起開始辦公事務所仍設上海英租界派克路六號各界如有接洽事件即請隨時駕臨賜教　電報掛號五三〇三　電話號碼九五六六五（一轉接本公司）　通訊處上海英租界派克路六號

京滬 滬杭甬 鐵路管理局更訂客票價目廣告

本路定自中華民國二十六年七月一日起，京滬綫及滬杭甬綫暨代管蘇嘉綫客票價目，一律改訂。屆時除將新訂之京滬綫滬杭甬綫及蘇嘉綫客票價目表張貼沿綫各站及各客車外，務請旅客注意。詳細客票價目，請向各站問訊處（南京站電話三二二三一，上海北站電話四六六七七，杭州站電話二一六六〇）或服務處詢問。

京滬綫 滬杭甬綫 蘇嘉綫　京滬滬杭甬鐵路管理局啓（江·一七·）

中央信託局公告 第十號

本局遵奉財政部令接收中國實業銀行特別有獎儲蓄茲定於本年七月一日起至八月十五日止雙方分別辦理交接除擬訂整理辦法呈部核示並由本局中央儲蓄會自八月十六日起開始整理前項儲蓄外特此公告

中國實業銀行關於特別有獎儲蓄公告

本行奉財政部令將特別有獎儲蓄部份移交中央信託局接收現經本行規定於二十六年六月三十日舉行第十六次開獎後不再開獎自七月一日起至八月十五日止由雙方辦理交接在交接期內除對於歷次中獎各戶由本行照常支付獎金至七月二十五日爲止外關於此項儲蓄照章可以提回之儲款及押款之承做或取贖暫行停止一面已由中央信託局令飭中央儲蓄會自八月十六日起開始辦理特此公告

中國實業銀行爲換發減資新股票事公告

查本行加股減資一案已於二十六年二月二十七日奉財政部批准在案所有商股東原領股票自應繳回更換新票以昭核實現爲整理股票戶名以憑填發新票而便登記起見茲定七月一日起至七月三十一日止請各股東將原領股票息單暨公積金存摺等件連同新印鑑就近交由敝京滬津平漢青濟分支行掣取收據如欲更名請在股票讓渡表內雙方加蓋圖章以憑註冊諸希亮察

四明銀行儲蓄會（即四明儲蓄會）與儲蓄部信託部合併通告

本行儲蓄會自七月一日起與本行儲蓄部信託部合併該會所經營之一切業務以後概由本行儲蓄部信託部分別承辦所有以前南京路儲蓄會之全部存款統歸本行南京路支行儲蓄信託部繼續辦理西門儲蓄分會之全部存款統歸本行西門支行儲蓄信託部繼續辦理特此通告幷祈各儲戶繼續惠顧爲荷

川康殖業銀行重慶總行爲漢口分行增設『代理部』啓事

本行爲服務社會謀顧客便利扶助工商業起見特於漢口分行增設代理部茲定於七月一日成立辦理左列業務手續簡便取費特廉如蒙賜顧無任歡迎

業務
一．代客買賣
二．代客買賣有價證券
三．代客報關保險
四．代客轉運貨物
五．代客經租房地產
詳章備索

總行　重慶打銅街
分行　成都南新街　漢口鄱陽街二號
辦事處　上海寧波路　重慶都郵街　重慶沙坪壩
各行電報掛號　二九九四

聚興誠銀行股份有限公司啓事

啓者本公司擴充資本爲國幣二百萬元改組爲股份有限公司已領得財政部銀字第一八〇號營業執照定於七月一日起一切照常營業所有舊兩合公司全部債權債務概歸本公司繼續辦理此告

中央銀行公告

查民國二十六年京贛鐵路建設公債條例暨民國二十六年關於廣東省港河工程美金公債條例業經公佈該兩種公債還本付息事宜除由本行總分行辦事處及中央信託局經辦外並委託各地中國交通兩銀行共同經付特此公告

華東人造絲廠股份有限公司招股啓事

本公司以發展人造絲及各種人造纖維之製造及貿易爲宗旨特依照公司法股份有限公司之規定發起組織先設籌備委員會於上海江西路一八一號中國建設銀公司內額定資本總額國幣六百萬元分爲六萬股每股國幣一百元一次收足除由發起人認定股份三分之一計二百萬元外其餘三分之二計四百萬元公開招募委託下列各銀行代收股款甚盼海內人士踴躍參加備有招股簡章請隨時逕向本籌備委員會或代收股款銀行取閱認股爲荷

代收股款銀行　中國銀行　交通銀行　江蘇銀行　綢業銀行
認股日期　廿六年六月十日起至廿六年九月十日止
繳股日期　廿六年七月十日起至廿六年十月三十一日止

發起人
孫科　張福運　潘公展　婁鳳韶　郭順　鄭兆祁　馮佐蘭　丁方源　丁榖熊　徐禮耕　沈子槎
張靜江　宋漢章　吳蘊初　諸文綺　黃憲儒　張久香　顧馨一　于庭輝　張福全　葛傑臣　鈕介臣
宋子文　胡筆江　霍寶樹　柯幹臣　莊叔豪　張澤堯　余梅蓀　沈濟恩　鄭海若　吳子麟
孔庸之　宋子安　郭秉文　壽景偉　程慕灝　楊錫仁　沈壽宇　潘怡生　孫仲舒　金潤庠　王壽臣
李石曾　貝淞蓀　陳勤士　徐立民　秦頌春　楊奎侯　葉蔭三　裴元鼎　陳玉笙　陳小蝶
宋子良　駱清華　蔡聲白　葉琢堂　鄧雲鶴　吳申伯　吳星槎　夏獻廷　柴芝舫　呂葆元　金冰懷
同啓

浦東長途汽車股份有限公司招股啓事

本公司籌備就緒業將招股章程及營業計畫預算等書遞呈江蘇省建設廳備案一面由縣政府組織督工處開始築路工程茲將招股辦法摘錄於次　1，本公司資本總額定爲國幣四十萬元分爲八千股每股國幣五十元除由各發起人認募五千股外尚有三千股公開募足之　2，本公司股東以有本國國籍者爲限　3，凡認本公司股份者須填認股書送交本公司籌備處登記　4，代收股款處江蘇銀行南市分行（上海小東門方浜路）大陸銀行城中分行（上海小東門民國路）南滙辦事處（南滙城內）　5，認股書及詳細章程函索即寄　籌備處　南滙城內　另設通信處於上海愛多亞路中滙大樓四一四號

發起人
王艮仲　王吉甫　朱兆圻　沈彬儒　陳沖君　陳頌平　倪龍章　宋齡會　孫照明　胡汝器　陳有廣　夏履之　孫穀臣　陳聚權　閔魯西　童世亨　竇受民　黃炳權　趙心梅　鄭紹康　嚴漱溫　顧開元　龔志潛（以姓名筆畫多少爲序）

上海華商電氣公司爲添加新股展期事催告

本公司本年股東會議決添加股份四十萬股計國幣二百萬元本年先收二十萬股計國幣一百萬元一案前經董事會定於六月一日起至三十日止一個月爲繳款之期業將加股通知書函達並登報通告在案現在限期已屆股款尚未收齊復經董事會議決展期四十日自七月一日起至八月十日截止如再逾期即認爲股東自願放棄權利不再展期特再登報催告務希未加新股各股東於八月十日前攜帶加股通知書前來繳款是爲至盼

上海永安有限公司開派股利通告

啓者本公司訂於國曆七月一日開派股利凡我股東屆時請依照下列時間攜同股票到上海南京路本公司或香港德輔道中永安公司收領是荷

開派時間　由上午十時起至下午四時止　星期日停派

中華民國念六年六月廿五日

上海永安有限公司總監督郭樂謹啓

商辦漢鎮既濟水電股份有限公司召集臨時股東會通告（一）

茲遵照第十九屆股東定期決議訂於本年七月十一日午后二時假漢口市商會召集臨時股東會報告辦理股東劉守清等建議折實資產添募新股案經過並修改公司章程改選全體董事及監察人凡我股東請於七月四日起攜帶股票及換領股票證至本公司驗明領取入場券以憑屆期入會如有因事不能到會者可先函知公司附具蓋印囑托書及股票請其他股東代表除呈報并專函通知外特此登報通告即希公鑒

商辦漢鎮既濟水電股份有限公司通告（二）

查本公司民國十七，十八，十九，三年股東尚有應分紅利十九萬九千九百餘元按原有資本總額攤分每股應得二角六分仍收作股本並給予舊股股份經提交第十九屆定期股東會決議通過在案茲定六月二十五日起塡發上項股證凡我股東請屆時攜帶股票及換領股票證前來公司繳驗以憑核發特此通告

商辦漢鎮既濟水電股份有限公司通告（三）

查股東劉守清等在第十九屆定期股東會建議折實資產（五折）添募新股一案業經依法通過並決定此項新股由原股東照股份認購除在場股東表示拋棄先認權利外恐未到場股東有願分認者仍祈於下次臨時股東會前一星期到公司塡寫入股書一次繳足股款如逾期仍無認者即遵照股東會決議由董事會委託上海建設銀公司代募再此次被折除之零股祈湊足換取整股如不能湊足者當依法辦理以資結束合併聲明特此通告即希公鑒

廣生輪船公司召集股東會通告

逕啓者茲定於七月十日下午四時假座上海愛多亞路中滙銀行大廈召開股東會務希各股東屆時蒞會與議如因事不克到會請委託代表出席爲荷特此通告

廣生公司廣濟輪船啓

寧紹商輪有限股份公司爲增資並向各股東募股公告

案據五月十四日本公司股東臨時會假決議（一）本公司資本因產業折舊照現存財產估計應折爲國幣七十五萬元並增招新資國幣二十五萬元合成股本總額國幣一百萬元（二）上項增資自登報招募日起至本年八月三十一日止由本公司股東儘先認繳逾期如未能足額再由董事會向外招募以上兩案業經五月三十日第二次股東臨時會決議通過嗣又經第七次董事會議決本公司股票金額應改爲每股國幣十二元五角一次收足各等文紀錄在卷理合錄案公告凡我股東如願認購本公司增資新股請紹臨或函向本公司取塡認股書並於八月三十一日以前將所認股款繳入指定代收股款之銀行錢莊並掣取收據如逾期未能足額即當遵照決議案由董事會向外募集特此公告

董事會謹啓

上海通成公司 天津航業公司 聯合通告

關於天津航業公司上海業務向係委托上海通成公司船舶部代理現以天津航業公司在滬設立分公司自廿六年七月一日起所有代理上海分公司船舶部名義對外所訂契約以前或往來未清賬務今後關於船舶業務與一切事宜概由天津航業公司上海分公司繼續承受並直接辦理特此通告

天津航業總公司通告

本公司爲業務上便利起見已在上海設立分公司自二十六年七月一日起正式開始辦公如有接洽事宜請隨時駕臨賜敎地址上海江西路二一二號金城大廈三樓電話一四四八四號或一二九七四至六號轉接　電報掛號五三一六（艦）

光華火油股份有限公司公告

茲經本公司董事會議決定於七月一日起開始換發新股票並發給「賠與被減資股東紅金證書」凡我股東希於是日或是日以後（除星期日及例假日外）攜帶原股票及賠與被減資股東紅金證書之印鑑票時至上海博物院路本公司換取爲盼特此登報公告

英商恒通汽車公司啓事

逕啓者本公司自一九三七年七月一日起特聘陳寶書先生爲華北經理推銷世界著名之司蒂倍克客車及運輸車恐未週知特此登報通告諸希公鑒　地址上海亞爾培路一號　電話七二六五八

敬謝老瑞豐保險公司賠欵迅速

敝行等前由伍長定君經手向該公司保有綿源建源火柴二萬一千元裝永源頭等輪附往泉州不幸該輪中途失事貨物一部分損失公證員調查屬實將所受之損失如數賠償足證該公司信譽卓著華經理孫鴻藻君辦事敏捷可靠敝行領款之下無任感激爲特登報藉鳴謝悃

建源 綿源 同謹啟

嗚謝 泰山保險公司賠欵迅速

敝總發行所於上月間派新泰帆船裝有金鼎牌熱水瓶十箱由滬運往漢口分行不料該船駛經獅子林海面相近被他輪撞沉幸事前向泰山保險公司保有水險出事後即蒙照數十足賠償足證該公司信用可靠賠款迅速敝行領款之餘深爲感激特此登報鳴謝

上海光大熱水瓶廠總發行所謹啟

勸君從速戒烟

免受親友歧視
免受法律處罰
免受種種痛苦
免受種種束縛

黑海星……具有特殊功效確能指日斷癮

君於戒煙之前，宜認淸目標，堅定意志，勿爲以廣告妄自吹噓之劣藥或無效烟方法所引誘，務須選擇戒煙最有功效之「黑海星」，服後保能迅速斷癮，事實勝雄辯，劣藥自望塵莫及，無效戒煙方法終被淘汰，君欲求根本戒絕烟癮，則舍「黑海星」莫屬！「黑海星」係出醫藥界最新處方發明，能在戒烟時照常吸烟，日後自能見烟生厭，且毫無痛苦，十日後烟癮即能戒絕，且永不反癮重吸，服此戒除烟癮者，已達百餘萬人，故被公認爲戒烟唯一途徑。

▲每盒服六天售一元二角
▲試服盒服二天半售六角
——詳細仿單歡迎索閱

上海湖北路……華安大藥房經理
全國各埠各大公司各大藥房以及商店均有出售

戒烟良藥 黑海星 保證迅速戒絕烟癮

新的形式 活的姿態
生的意義 力的表現

新生畫報

七月十日創刊 八開大本
每冊實價四角 全部影寫版精印
主編•張光宇 經理•王叔暘
生意葱龍的七色封面
趣味雋永的六色插圖

徵求基本定戶

本社特提出現金壹萬圓存入中國銀行切實保障定戶權益

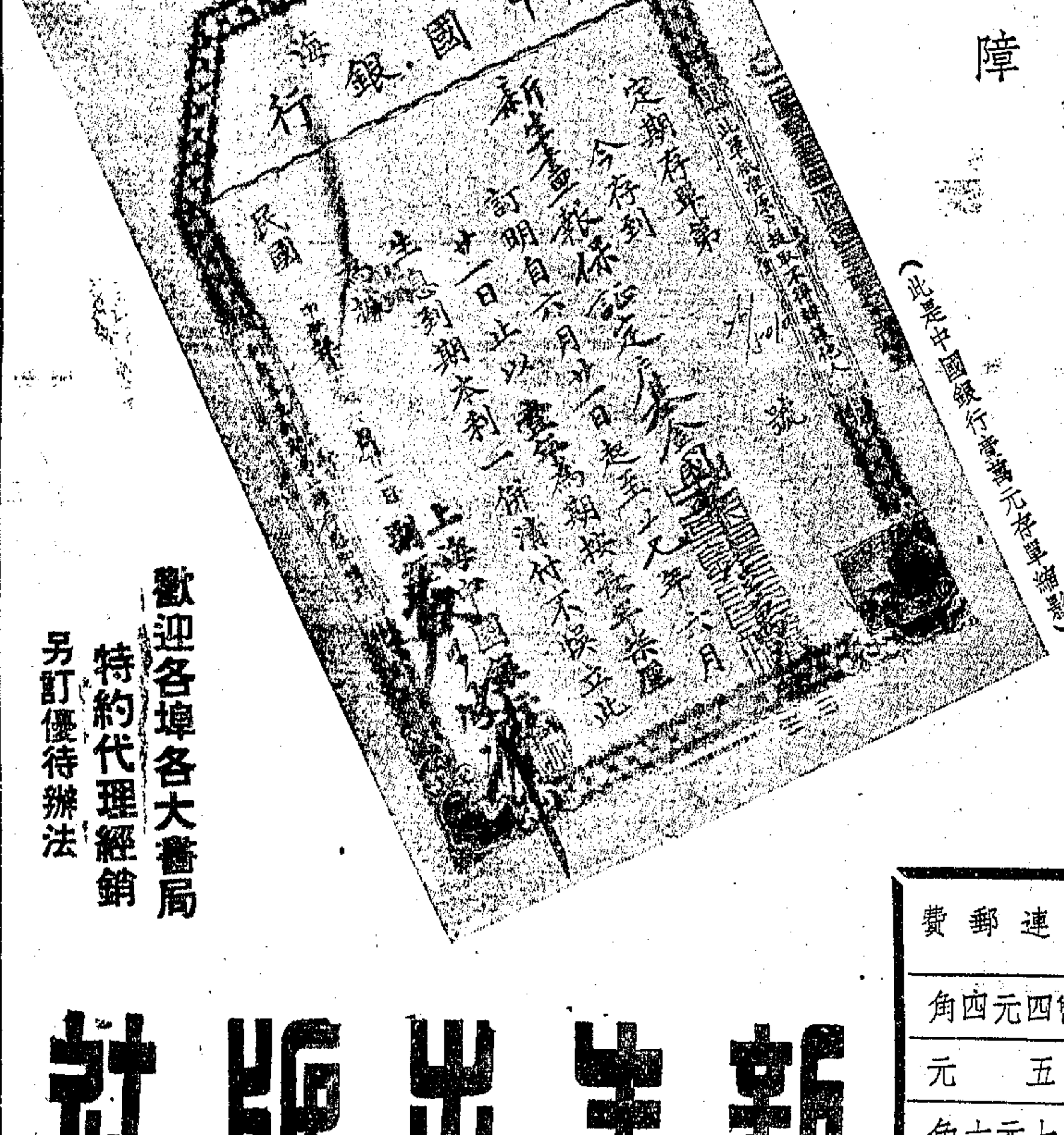

（此是中國銀行壹萬元存單縮影）

歡迎各埠各大書局特約代理經銷另訂優待辦法

定報價目

全年十二冊連郵費	
國內及日本	國幣四元四角
香港及澳門	" 五元
國外及南洋	" 七元六角
掛號每期另加八分	

新生出版社
上海北河南路洪福里十五號 電話四五七四八

察北民軍 李英部迫近多倫

—陳秉鈞在各地召聚義衆 李海靑等在黑河川集中—

張北通信、察北匪僞軍心、邇來因某方減發接濟、僞領袖德王李守信等、又大失某方歡心、故益形動搖、即其中次要人物、稍具遠見者、亦積極企圖自保、最近駐公會之僞蒙大隊第六師副師長李鳴遠、特派其親信張子棟、潛赴黑河川內、與向民軍領袖李英接洽、願率所部反正、藉贖罪愆、俟民軍有所發動、決即舉部內應、現李英正與其總司令李庭芳妥商籌應中、最近察北各地民軍活動情形、大致如下、㊀李英部騎兵約七百餘人、於六月二十六日、由圍場縣屬別喇溝地方、向多倫推進、目的擬進逼縣城、㊁十八盤地方義民梁光南、聚集武裝民衆甚夥、正由李英派員點驗收編中、㊂熱河赤峯義民盧振綱、率武裝民衆千餘人、正由赤峯西開、向察北沽源挺進、㊃前充東北義勇軍總司令現任自衛軍東路總指揮李海靑、近在冀東戰區內、招集各地民團火會（類似聯莊會）等數千人、刻正向黑河川沽源•多倫•一帶進發、俟各路聯絡成熟、實力充實後、即可大舉發動、㊄李庭芳現令陳秉鈞爲南路招撫使兼充預備軍總司令、陳秉鈞刻正在各地活動、並集合各地義軍、以作後援、（二十七日）

蕪湖米商 請解釋檢驗標準

檢驗程序如不確定 國米運銷殊多困難

蕪湖通信、實業部在各產米省份、設立稻麥檢驗所、以期齊一稻麥品質、提高價格、業先在蘇皖兩省舉辦、而由兩省政府合作協助、皖省方面、以蕪湖爲皖南稻米集中之區、蚌埠爲皖北大小麥會集之所、故除在蕪設立稻米檢驗所外、並在蚌埠設立小麥檢驗所、蚌方已定於七月一日開始檢驗、蕪方亦在積極籌備、當可在新穀登場以前成立、惟蕪湖米糧採運業公會、以行政院通過之國產品檢驗條例第三條、有非檢驗合格領有證書者、不得運銷之規定、以米糧檢驗之程序與所謂合格之標準兩問題、在事實上、實有精密考慮之必要、以其情形複雜、倘不事先決定、則關於國米之產銷、影響至爲重大、尤以該會爲廣潮烟甯各銷米區域駐蕪購集米糧之集團、事關輸運出口、關係切身利害、當此檢驗稻米法令尙未公佈之時、特提出上項兩問題、具呈實業部、請予解釋示遵、玆節錄其請示之點於次、㊀米糧標準問題、查蕪埠出口米糧、悉由大江南北各農產地販運而來、若細分其等級、名目繁多、不下百數十種、然若者合格、若者不合格、商民無從預知、倘既已購入堆棧、以待轉運者、而忽因檢驗認爲不合格、其不合格者將如何處置耶、又採運者購入米糧、有採購由大江南北各產地販運來蕪者、有採購本地礱坊者、每戶自數十石至數百石不等、甚至有採自南北小市各糧行向零星小農購入由一二石以成大宗者、似此混合購入之米糧、若經檢驗、而謂某者合格、某者不合格、其不合格者將有如何補救方法耶、此應請示者一、㊁檢驗程序問題、對此問題、所應研究者、第一爲向何人檢驗、將向行號檢驗耶、抑向礱坊或販運來蕪檢驗耶、又或向採運業者檢驗耶、第二、爲在何時檢驗、將於加工時檢驗耶、抑於儲會檢驗耶、又或於出口時檢驗耶、惟採運業即出口商、各自收買米糧、以待轉運出口、而其收買某等米糧、係依推銷地之需要而定、至何時採運、以及採運之多寡、更須依市價及各種關係而定、迨起運時、乃租定輪船、裝載出口、預計運到時日、以逐什一之利、因之若向採運業者舉行檢驗、則不獨有恐不及格之危險、且因檢驗之故、延稽時日、時機一失、折本堪虞、況租來輪船、多延一日、即多一日鉅額之賠償、故倘對採運業施行檢驗、尤不勝其杞人之憂也、此應請示者又其一、當此秋收在即、行見新穀登場、將有大宗採運、心所謂危、曷敢緘默、爲此臚呈所見、呈請鑒核、伏乞訓示祇遵、

旅行通信 雲南的建設

廣雅

滇黔兩省、居西南的中心、黔南又處西南的極邊、若南省公路發展、即可將西南公路網徹底貫通、向來西南的國內交通、多借重國外路綫、如赴西藏、須經過印度、赴雲南、須經過安南緬甸、這都是對國防最不利的現象、而今滇黔公路的修築、已完成通車、又如京滇週覽團、也可由南京直達雲南、過去的弱點、算是可以補救了、

滇黔公路、在雲南的一段、即雲南四大幹綫的滇東幹路、所謂四大幹路、都以昆明爲中心、㊀滇東幹路、㊁滇東北幹路、都是由昆明通黔川的要道、滇東幹路、修築於民國十七年、由昆明經嵩明尋甸馬龍曲靖霑益平彝等縣、直達貴州的盤縣、現已通車、由曲靖轉陸良師宗羅平、以出貴州的黃草壩一段、也已大體完成、滇東北幹路、由昆明經嵩明尋甸會澤魯甸、以達昭通、現已通車至會澤、會澤至昭通、及由會澤至巧家、亦將修築完工、㊂滇西幹路、是省內最要的幹道、現已通車至大理、㊃滇南幹路、已通車至玉溪、此外昆明市區、還有環城路、統計各幹路通車里程、約一千二百零七公里、其餘尙在繼續修築中的、爲三千六百零九公里、

通訊建設、第一是推廣各重要縣區電報局所、及在各縣普設無綫電收音機、由省會廣播台、逐日播送消息、次則架設長途電話、以昆明爲中心、現已通話的、將近二十縣、

全省對外貿易、出口貨以大錫爲第一、入口貨以紗布爲第一、每年貿易總額、各値國幣一千餘萬元、惟雲南除錫以外、即無大宗輸出品、其輸入的紗布、則日益增加、故雲南經濟委員會、乃積極設立紡紗織布廠、及雲南鑛業公司、蓋欲藉是以求貿易平衡也、

紡紗織布及動力廠、設在昆明市的南郊、計占地一百二十畝、定購機器國幣八十萬元、建築費三十萬元、開工後流動資金一百萬元、所有資本官股六成、商股四成、廠屋是採用現代最新式合理的鋸齒形建築、幷爲適合本地取材的環境、用木料建造、在棟棟間、設有水管及消防桶、預防火災、另有噴霧器、遇空氣乾燥時、可噴霧以調和、幷可避降飛花、淸潔空氣、現時所設置的機器、預計可以紡五千二百錠、織機六十台、以後則視需要、可以擴充到四萬錠六百台之數、出品以十號紗爲主、在本省棉產品的質量、尙未達到希望的標準時、第一步先買外棉紡用、以抵制粗紗的輸入、將來改用省棉後、外棉即可不再輸入、動力廠可發電一千二百啟羅瓦特、除供給紡織兩廠自用外、尙可外輸作本市電燈之用、該廠動力、全部用電力轉動、除織布廠外、各機都單用馬達轉動、不致因一部發生障礙、即影響全部工作停止、他如皮帶捲人的危險、也可因此而免除、已招有男工二十人、女工一百人、訓練實習、五月內即可開工出紗布、以後分日夜班工作、幷擬增工三百人、工人待遇、論工給資、暫定每日國幣三角至五角、

雲南鑛產、素稱豐富、現籌設中的鑛業公司、僅先從開採錫鑛入手、資本定爲國幣三百萬元、官商合辦、現已著手水電廠設備、兩年後完成、開採運輸及洗煉、都用科學方法、先獲得大量生產的效果、然後憑其基礎、再作其他鑛產的探採、

箇舊大錫、每年產量約八千餘噸、每噸値國幣二萬餘元、但從前因製造不良、成色不一、必須轉運香港、經專商提煉改裝、才能運銷外埠、產地僅得微利、後經雲南經委會成立箇舊煉錫公司、設爐加工提煉、乃得圓滿成績、於是箇舊之錫、竟一躍而直達國外倫敦紐約的市場、

雲南經委會、成立於二十四年春間、指定各廳長爲當然委員、富滇新銀行長繆雲台爲常委、該會資本、固定的有由省府撥來國幣六十萬元、幷由墾務改稱盈餘項下、每年撥充約國幣五十萬元、目的專在辦理經濟建設事業、除前述所辦紡織等廠外、還有㊀五金器具製造廠、製造各種輕工業機件、摧炎用具、木漆用品、鍍鋅金屬用具、及毛製地毯等、㊁電器製銅廠、㊂馬料河水利工程處、係挖成一運河、裝設抽水機、引昆湖水、灌溉五萬畝旱地、㊃興辦開蒙墾殖區、在開遠蒙自兩縣、俟工程完成、可增加五十餘萬畝耕地、㊄小龍潭提煉廠、在滇越鐵路附近、有露出煤層、厚至三十公尺、還不見底、經多次試驗、可用低溫乾溜法、提出無爆性汽油、及半焦煤瀝靑瓦斯等、無爆性汽油、最適合於飛機用、半焦煤及瀝靑、可製熱度最高的煤磚、瓦斯可供燃料、

財政廳還另組織着一個銻錫公司、進行開採銻錫兩鑛、資本國幣一百萬元、官商合辦、官股七成、商股三成、銻鑛已在芷村建築廠房開採、幷作大規模的提煉、平彝廣南兩縣也產銻、因交通運輸不便、僅就近建一廠、先作初步提煉、芷村已成立分公司、收買其他鑛商開採的銻砂、錫鑛則另在箇舊成立分公司採辦、數量也非常可觀、銀鑛在楚雄三尖山發現、原爲鉛鑛、但含銀質很多、可以提煉、該山發源彌渡、經祥雲賓川鶴慶各地、蜿蜒而來、山勢雄壯、森林浩瀚似海、附近山嶺、還產煤鐵、如將來正式開採、可以就地取材、森林用盡、繼之以煤、這當然也是一個好鑛區、

元永、阿陋、兩井、是雲南主要的產鹽地、兩井開闢的年代已很久、用薪柴煎製、已把附近山林、砍伐罄盡、燃料來路愈遠、成本愈高、幾之灶戶遞斷「承製權」、使民食常受影響、幸發現距兩井約四十里的一平浪地方、盛產煤炭、便在那裏設置製鹽廠、將兩井所產鹽滷、順着一條河流的傾斜度、用一種陶製導管、把它（鹽滷）移來就煤、用款達國幣三十萬元、

黔省旱災急賑辦法

—賑款四十五萬 分配四十四縣—

貴陽通訊、黔省旱災、亘十個月之久、災區達六十二縣、災民二百七十二萬餘人、其嚴重不下於民十四之全省大旱、中央經派大員實地查勘、先後由財部撥發賑款四十萬元、何部長敬之捐款五千元、上海黔災義振會十一萬五千二百元、胡文虎一萬元、及鄒殿邦•陳筱石•參謀本部•等捐款、截至最近止、共收得五十一萬七千三百十五元、加以各方既捐未到及義振會勸募、預算約可得七十萬元之譜、省賑會與財部、派黔省查振專員延國府會商結果、決先以四十五萬元辦理遵義等四十四縣急振、由各縣賑務分會主持辦理、省賑會派查放主任一人、負責監放、其辦法先將各縣輕災之區及重災區內輕災之戶、嚴格剔除、然後災民大口小口、塡寫振票、每一大口、最低限度、應得一元、小口應得五角、但一戶之中、如一大一小口、或一大三小口者、仍發足二元或三元、以求化零爲整、便於核計、所有振票、由縣賑分會臨時請派當地公正士紳或教職員黨務工作人員協助、直接送達災民、放賑地點、則以保爲單位、周圍相距不得過二十里、較諸過去放振方法、已較嚴密而便利、或可避免中間之舞弊、使災民得沾實惠、除急賑外、餘款俟收齊後、則擬辦理工賑、於東南西北四路、各舉辦水利工程一處、現正由建廳詳細計劃中、玆將辦理急賑縣份及各縣分配賑款數目、附誌如下、

遵義三一•〇〇〇元、威甯一八•四〇〇元、桐梓一七•五〇〇元、安順一七•二〇〇元、仁懷一六•八〇〇元、正安一六•六〇〇元、畢節一六•三〇〇元、興義一六•三〇〇元、赤水一四•五〇〇元、盤縣一三•二〇〇元、貴陽一三•〇〇〇元、思南一一•四〇〇元、鳳岡一〇•八〇〇元、鰼水一〇•七〇〇元、興仁一〇•五〇〇元、織金一〇•一〇〇元、安南一〇•〇〇〇元、安龍九•九〇〇元、貞豐九•七〇〇元、沿河九•七〇〇元、石阡八•九〇〇元、綏陽八•九〇〇元、鎭甯八•八〇〇元、關嶺八•六〇〇元、開陽八•五〇〇元、平壩八•四〇〇元、榕江七•六〇〇元、普定七•五〇〇元、紫雲七•五〇〇元、德江七•四〇〇元、郎岱七•四〇〇元、普安七•四〇〇元、册亨七•四〇〇元、息烽七•二〇〇元、修文六•九〇〇元、羅甸六•二〇〇元、水城六•二〇〇元、龍里五•六〇〇元、大定五•〇〇〇元、黔西五•〇〇〇元、貴定五•〇〇〇元、大塘五•〇〇〇元、唐順五•〇〇〇元、長寨五•〇〇〇元、合計四十四縣、分配賑款四五〇•〇〇〇元、

全律協會開會

組撤領判權會

南京通訊、全國律師協會、前日在京開第十次常委會、出席各公會代表上海尹勇•北平王郁驄•開封米文曉•濟南張思緯•天津李洪嶽•漢口胡潮江•杭縣張紹•幹事長劉陸民•及幹事陳耀東•嚴可爲•劉祖望等、主席報告畢、開始討論、㊀組織撤廢領事裁判權促進委員會案、議決、推上海•杭縣•吳縣•首都•江都•蕪湖•懷甯•九江•南昌•漢口•長沙•成都•重慶•昆明•貴陽•桂林•廣州•汕頭•廈門•閩侯•靑島•濟南•開封•皋蘭•西安•太原•北平•天津•武昌•鎭江•鄞縣•南甯•蒼梧•歸綏•萬全•等三十五公會爲委員、並推定上海•杭縣•天津•懷甯•江都•等十五公會爲常委、劉陸民•陸鼎揆•陳耀東•爲總幹事、劉祖望爲研究組主任、嚴可爲爲編譯組主任、尹勇爲宣傳組主任、各組幹事、爲總幹事及各組主任商聘之、㊁執委會交議敦促立法院迅速制定冤獄賠償法案、議決、交劉幹事長辦理、㊂第八屆大會招待外賓案、議決、交劉幹事長與吳縣公會商辦、㊃第八屆大會應定日期案、議決、本年十月二十四日在吳縣舉行、㊄遺產稅及修改違警罰法簽註意見分別呈覆案、議決、將各公會所簽意見、推劉幹事長整理後、分別呈覆、議畢散會、

蘇州

□蘇洞路測量將竣

由蘇至洞庭東山之蘇洞公路、沿途經西津橋•天平山•木瀆•渡村等處、爲蘇鄉西郊要道、今春有蘇福長途汽車公司發起、增加股本、兼辦蘇洞路、尙未成爲事實、嗣有蔣仲川等發起、擬集資四十萬元、創辦蘇洞長途汽車公司、已召開四次會議、開始進行測勘路綫事宜、由蘇城京滬路車站起、逐段測量、至目前止、已測至渡村、日內即可竣事、準備呈請建廳備案、并籌備招股、

□海門劇盜處死刑

海門劇盜陳寶華等四人、在啟東等沿海一帶、犯案纍纍、經海門縣警察局獲案判罪、各犯不服、上訴高等法院、業經審結、於昨日宣判、原判撤消、陳寶華張邦佐共同連續强盜致人於死各處死刑、張選文•季安邦各處無期徒刑、

南通

□增設鄉區警察所

通邑四鄉、自七月一日起、一律增設警察所、各區警官、均已委定、石港楊繼仁、二甲鎭崔士琦、劉海沙吳潤元•張芝山楊國粹•餘東馮季揚•狼山張德雲•唐閘錢趾廖•天生港朱子野•龍津橋陳浩如•西虹濼徐之安•興仁杜漢章•劉橋李國恩、

□嘯泗區海匪嘯聚

通屬嘯泗區、有大股海匪嘯聚、駐通水警三區部、派崇明第二大隊往勦、匪恃險頑抗、雙方砲火甚烈、區部已調海巡艦開往協勦、

揚州

□緝私隊查獲鹽犯

兩淮緝私隊、於日前在海安馬家汶查獲私鹽犯崔廣興、王永安、仇廣金等三名、並獲私鹽數百斤、昨將該犯等解送揚州兩淮鹽務分局、轉解江都法院地檢處偵訊、

□巨匪綁婦同盤獲

江都縣長馬鎭邦、爲防止盜匪匿跡城廂、特派幹員張益之、協同政警楊文林•袁正高•馬金潮•沈金龍等、四出密查、頗收相當成效、昨（廿八）夜十一時許、張至禾稼鎭屬新橋西文昌宮內、發現形跡可疑之男女二人、加以盤詰、男名胡德勝、女陳姚氏、語均支吾、帶縣由譚主任德九庭訊、悉胡爲沭陽著匪、氏於民二十年、在沭綁來未贖、胡遂攜來爲妻、早經淸江專員公署通緝在案、庭諭分別收押、候函淸江專員公署、迎提歸案、

鎭江

□建廳農管會結束

蘇建廳爲遵奉中央法令、自本月底止、將農業管理委員會、改組成立、三四兩科科長、由許康祖陳植擔任、至副委員長會濟寬、則調任該廳主任技正、現農業管理委會結束手續、已經辦理完竣、三四兩科、自明日起正式開始辦公、三科主管農林漁礦、四科主管合作事業與工商業、至內部人員、仍沿用農業管委會職員分配工作、不加更易一人、以資熟手、

嘉興

□縣長辭職照准

縣長王先强、係二區行政督察專員兼任、玆因專員不得兼任縣長、王乃於日前向省辭縣長兼職、現已奉令照准、遺缺由省委翁燿代理、至教育公安兩科、定於本月一日起裁科改局、

□繼續催繳田賦

二十五年份下期田賦、因收數尙屬寥寥、爰於六月一日起、舉行催賦總動員、同時催追民欠舊賦、現催賦期間、已將一月而新賦尙未收得八成、舊賦更少、縣府財政科確定於七月一日起、積催新賦半月、務須徵滿八成以上、但據徵收方面消息、各櫃徵起新賦約在七成以上、

量才奬學基金團董事會廣告

本團奬學依據本團章程第三條在六年內暫以自然科學為限上年度董事會議決補助理工研究生定額六名業經徵選足額本年繼續徵選辦法如下（一）學額六名（二）學科範圍 1．數學 2．物理 3．化學 4．工程（探鑛、水利工程、化學工程）（三）應徵資格 在各大學或學院肄業期滿成績優良家境清寒志願繼續研究之學生（四）應徵手續 填具志願書學歷家境報告書（上項書式可向肄業之校或本會分事務所索取）在校成績單並學校當局證明書寄交南京珠江路水晶臺量才奬學基金團董事會分事務所徵收（五）應徵期限 自本年六月二十一日開始至七月二十一日截止 除將前列辦法分函各大學各學院轉為發布外合再登報公告如有志願應徵者務在規定期內詳細填報此布

震旦大學暨附屬中學招生

（一）大學部 醫學院 理工學院 法學院各系（二）特別班 凡高中畢業未習法文者得肄業一年後升入大學（三）上海附中 高初中一二三年級（四）揚州附中 初中一二三年級 高中一年級（五）南京附中 初中一二三年級（六）松江光啓中學 初中一二年級 高中一年級 新生及插班生凡投考高初中一年級之新生均免試法文 初中部紙收通學生 考期與大學部同七月二十日二十一日 報名即日起上午八時半至十一時 考期七月十七日 考期遲一年 詢揚州 詢南京本校 本校

大夏大學招生

（招考年級）一，文理教商法各學院一年級新生及二三年級轉學生 二，師範專修科一年級新生 三，體育專修科一年級新生（報名日期）七月十五日起廿六日止（考期）七月二十七、二十八日（地點）上海梵王渡中山路▲附告▼函索各院科一覽（須註明索何院或何科）附郵五分招生簡章附郵一分即寄 戊A588

大夏大學附設大夏中學

初中部 高中普通科（文理兩組） 高中商科 高中土木工程科 高中幼稚師範科 招生

（年級）高初中各科第一學期新生及各科二，三年級第二學期插班生（考期）第一次七月八，九兩日 第二次八月二，三兩日（報名）即日起至考前一日止（校址）上海梵皇渡中山路（章程）簡章函索附郵一分詳章一角

大夏大學第十二屆暑期學校招生

（一）宗旨：本校利用暑假設立暑期學校以供給學生補習及中小學教師進修之機會（二）入學資格：凡（甲）各大學肄業生（乙）高級中學畢業生準備升學者（丙）中小學及師範學校教員均可入學男女兼收（三）報名手續：六月二十八日起至七月七日止携帶證書來本校教務處填寫報名表格並繳納報名費乙元（四）學科：文理教育商法各科實用學程數十種（五）日期：民國二十六年七月九日起至八月二十日止共六星期（六）校址：上海梵王渡中山路（七）簡章：函索即寄

▲滬江大學 大學部 中學部 城中區商學院 招生

（附告）暑期學校開學日期：大學部七月六日 中學部七月六日

（考期）大學部：七月廿二，廿三日 中學部：七月廿二日 城中區商學院：七月三日（報名）即日起；函索大學簡章附郵五分，中學部簡章附郵二分，城中區商學院簡章附郵二分詳章

（校址）大學部：上海楊樹浦底軍工路 中學部：上海楊樹浦 城中區商學院：上海圓明園路二〇九號

光華大學暨附屬中學招生

▲大學部▼（類別）文學院國文，英文，教育，歷史，政治，社會各系 理學院數理，化學，土木工程各系 商學院經濟，銀行，會計，工商管理各系 一年級生及二三年級插班生，男女兼收（報名）七月廿一日至七月廿六日（考期）七月廿七廿八兩日（地點）上海大西路本校（附告）函索招生簡章須附郵二分詳章一角▲中學部▼（學額）初一上一百名 初一下 高一上普通科新生一百廿名以能力分組 分甲乙丙三種課程 中各級上下學期插班生共八十名・另招教育部實驗五年教育優秀班生五十名內設免學費學額廿名・高一上商科新生四十名 除高三下外各學期插班生三十名（報名）七月十二至廿三日 過期不報（考期）七月廿五廿六日（地點）上海大西路本校（附告）函索簡章附郵二分

光華大學附中招生 男女

學額 初一上一百名（五年畢業內設免學費學額廿名）初一下 乙丙三組 高一上 高一下 高二上下 高三上各級插班生卅名 報名 七月十二至廿三日 過期概不通融 考期 廿六日 廿七日 地點 大西路本校 章程 附郵二分 函索

光華大學附屬中學暑期學校招生

開設學科（初中）（高中）各級國文各級英文代數幾何三角化學 繳費註冊 七月六日 至七月十五日止 補習期限 七月十日起至八月二十日止共六星期 報名時期 七月六日起 章程 函索附郵二分

嶺南大學附屬初中暨小學招考新生

市教育局立案

考試日期 第一次七月一日上午九時 第二次八月二十日 考試地點 江灣高境廟本校 報名處 北四川路底友公司或本校（到本校可由寶山路或天通庵車站乘淞滬火車至高境廟站 如乘汽車則由市中心區經西拍球場直達本校）董事長鄺富灼 校長司徒衛

徐家匯 復旦大學附中招生 男女

（班級）高初中一年級男女新生及高中普通科商科初中各級插班生（報名）即日起至七月八日止每日上午九時至下午四時（考期）高中部七月九，十兩日 初中部七月九日上午（投考須知）附郵二分即寄（校址）徐家匯海格路

江灣 復旦實驗中學招生 男女

【招收年級】（一）初中一年級第一學期新生、二年級第一學期新生、三年級第二學期插班生。（二）高中普通科一年級第一學期新生、二三年級第一學期插班生。（三）高中商科一年級第一學期新生、二三年級第二學期插班生。【考試日期】七月二日【報名日期】六月十五日至考期前一日止每日上午九時至下午四時【招生簡章】函索附郵二分。（通信報名亦可）。【校址】上海江灣復旦大學。

上海社會局立案 教育部備案 允中女子中學 小學 校招生

七月五日上午九時起 科目 中學國文數學英文常識 小學國語算術常識 校址 愛文義路八九九號

學額 高初中一年級新生各級插班生小學幼稚園及高初中一年級新生 資格 初中一公立或立案之私立小學畢業或有同等程度 畢業高中或立案之私立初中畢業及有同等程度 即日起中學報名費二元二寸半身相片二張 附則 電話 三四八六六號 函索簡章及招生簡章附郵二分 考 八月二日上午九時起 報名費一元 戊A526

市教育局立案 大中中學招生 男女 光厦

（班次）高初中一年級新生高中春季一年級插班生（報名）自即日起（考期）八月二日上午九時起（校址）上海北四川路崑山路口三號電話四六五八九一（章程）函索附郵二分即寄 董事長 鍾偉成 校長 吳瑞年

教育部備案 教育局立案 光夏中學暨小學招收暑期補習生 秋季新生

（一）招生類別（1）高初中各級新生及插班生（2）高中普通科三年級下學期插班生（3）小學高初各級學生（4）幼稚生（二）報名及考試時間（1）報名七月十二日至二十日（2）考試七月二十一日上午八時半起（3）地址上海慕爾鳴路福煦路口（乘九路二十二路公共汽車直達）（四）暑校 報名即日起七月十日開課（五）章程 簡章及暑校簡章附郵二分 光夏一覽附郵五分 校長盧錫榮博士

市教育局立案 民治中學暨小學招生 男女

（辦學宗旨）本校訓練學生均以子女之家長託付本校訓練者請於每日上午來校與校長直接交換意見（新生考期）七月十日（級次）各級（報名）即日起外埠可將證件照片及報名費二元寄滬請求通函報名（索章）附郵二分（校址）上海東浦石路白爾部路口 主席校董林康侯 校長顧執中

市教育局立案 正行女子中學暨樂華小學招生

科別 1．初中一年級新生 2．高中普通科商科一年級新生及各級插班生 3．小學一二三四年級新生及插班生 4．幼稚園生 考期 七月十一日 報名 即日起至考試前一日止 校址 上海福煦路重慶路東 章程 函索附郵二分 主席校董褚輔成 校董沈鈞儒 代理校長沈謙

上海市教育局立案 正行女子中學暑期學校免費招生

1（學科）國文英文數學 2（納費）報名費一元 雜費一元 3（報名）即日起 4（開學）七月十日 5（校址）上海福煦路重慶路東

本社欲使就業者補充應具知識，能升學者補習學科起見，特由附設第四中華職業補習學校利用暑期餘暇舉辦第一屆暑期補習班，以低廉之費用，獲實際之效益，藉符本社服務社會之旨。中華職業教育社主任江問漁 中華職業補習第四學校校長姚惠泉

暑期補習

科目：簿記 華文打字 數學 英文 國文 德日文 化學 文語記

班次：升學班十六班 就業班十二班 額定千名 程度自小學至大學 男女兼收

課時：每日上午八時至十一時 下午四時至六時 晚七時至九時

開學：即日起報名 七月十日開學

收費：每科二元 以上遞減 兼修備給

學期：足六星期

簡章：附郵一分 函索

校址：上海愛多亞路浦東大廈三樓

教育部備案 教育局立案 惠中中學招生

學級 高初中一年級新生，高二初二中插班生 考期 八月一日上午八時起 報名 即日起，每日上午九時至十一時，報名時應繳證明文件，半身二寸照片三張 章程 簡章函索即寄，詳章一元，須附郵四分 校址 上海徐家匯路二十二號

教育部備案 教育局立案 華東女子中學暨華國小學幼稚園 中華婦女補習學校 招生

（班次）初中高中各級、小學各級暨幼稚園（報名）隨到隨考 備有詳章 附郵二分 校址 上海霞飛路四六二號 董事長吳開先 校長馬家振

市教育局立案 上海私立禪文女子中學小學校招生

（學額）除高中三年級外各級均有餘額（報名）即日起至七月三日止（考期）七月五日（報名手續）詳見簡章，附郵一分即寄（校址）西門方斜路

上海法學院 大學部 統計會計 銀行專修科 招生

司法院特許立案 教育部立案

（類別）大學部一年級新生及二三年級轉學生 法律系 政治經濟系 會計系 統計組 銀行組；專修科一年級新生及春季始業轉學生 秋季始業二年級轉學生（報名）即日起至八月七日止（考期）八月九日十日（公費生）三名 免費生三名（院址）上海江灣路 函索簡章附郵二分 北四川路 本廣告在申新大晚各報輪流登載 招生委員會啓

教育部備案 教育局立案 麥倫中學招生

學額 高初中一年級新生及各級插班生 報名 即日開始（簡章函索即寄）考期 七月廿六日上午八時 試費免費 遵照部令特設清寒學生免費學額 校址 上海虹口兆豐路六九〇號（電話五一七六七）

教育部備案 教育局立案 私立智仁勇女子中學暨小學暑期學校招生

（報名）自即日起每日上午九時至下午四時（須）二寸相片兩張及證明文件（考期）七月十一日上午八時（考試科目）國文英文算學常識（暑期班）新舊生兼收補習主要學科（索章）附郵二分（校址）上海威海衛路八七○號（西摩路口）公共汽車一路九路直達

上海市教育局立案 教育部備案 立達學園招考 男女生

（級別）初中一年級 高中普通科一年級 高中農村教育科一年級新生（該科不收女生）均招插班生（日期）第一次七月二十七日・第二次八月二十八日 校址 上海江灣立達路 一切手續及招生簡章函索須附郵票二分

教育部立案 教育局立案 中國中學 男子部 女子部 小學部

（班次）高中普通各級 初中各級新生插班生 小學部各年級（考期）七月十日 有合格證件者免試（男子部）上海法租界西愛咸斯路二八六號（女子部）上海法租界西愛咸斯路二四九號（小學部）上海法租界西愛咸斯路三四三號

（校董）馮玉祥 覃振 蔣作賓 陳紹寬 黃紹竑 朱家驊 沈鴻烈 陸京士 杜月笙 吳經熊 周慎修 周祖貞 于右任 鈕永建 俞飛鵬 邵力子 吳開先 鄭洪年 季永產

（董事長）褚民誼 （校長）周慎修 周祖貞

中國中學分設女子部啓事

本校開辦以來歷經五載校務日形發達男女學生數計達五百餘名原有校舍雖一再擴充仍有不敷之感查教部中學規程有「中學生以男女分校或分班為原則」之規定以及社會人士一再函請分設女子部等要求本校為教育計及副社會人士熱望起見爰於本校附近西愛咸斯路二四九號覓就高大洋房座宇寬敞設備完善極適女生讀書遊息之所自下學期起將原有女生遷入女校並招收初中及高中普通科各級新生插班生第一次考期定七月十日舉行此啓

教育部立案 教育局立案 上海東南高級職業學校招生 男女

（班次）藥劑，護士，應用化學，農村教育，各科一年級新生五十名並各級插班生 注重實用畢業後由校介紹職業（投考資格）初中畢業（考期）七月二十一，二十二日（報名）六月二十日起至七月二十日止（報名處）二院眞如桃浦西路 三院南市滬軍營 勞神父路薩坡賽路二九號（章程）函索附郵一分（校舍）均係自建，環境優良 董事長褚民誼 校長郭琦元

江蘇省立上海中學第十屆暑期學校招生

（宗旨）利用暑假時期為青年補習主要學科以作升學之準備（年級）初中各年級及高中一年級 男女兼收（報名）六月二十二日起至七月二日止（開學）七月三日（報名處）西門尚文路省立上海中學 新華銀行（附告）省立上中招考日期定七月二十八至三十日

江蘇省立上海中學招生

（班級）初中一年級四班 高中理科兩班 商科兩班 工科機械一班（報名）七月二十四日至二十六日（考試）七月二十八，二十九，三十日（附註）第二次招生考試定八月十五，十六兩日（簡章）附郵一分即寄 校址 上海漕河涇吳家巷本校

教育部備案 教育局立案 私立啓明女子中學通告：

凡有志到本校肄業者每逢星期三或星期六上午九時至十一時下午四時至六時到校報名考試 考期定於國曆七月廿七廿八兩日上午八時半至午時 章程函索附郵二分

市教育局立案 民光中學附設國本小學幼稚園暑期學校招生

（班級）▲初中春季始業新生▲高中普通科一二三年級插班生▲高中商科二三年級插班生▲小學一二三年級新生▲幼稚園前後期新生（暑期學校）中學七月十日開課 小學七月八日開課（校址）膠州路二號 電話三○四六五（考期）報名即日起 中學七月十日 小學七月八日 幼稚園隨到隨考（校務常董）徐則驤（校長）湯增敭

教育部備案 社會局立案 上海粵東中學 教育局立案 廣肇公學第一第二小學 通告

粵東中學高初中均招考一年級新生及二三年級插班生・章程附郵票一分向本校取閱・校址江灣路水電路口 北四川路 公共汽車均直達校門 廣公一小校址北四川路祥德里 廣公二小校址西寶興路北（近新閘路）章程及教導概況可來校取閱 函索須附郵票一分。兩校 董事長溫宗堯 校長盧頌虔

上海廣肇公所設立 廣肇義務小學添設男生夜班招生通告

本義學向專收同鄉男女子弟為免費生今為便利同鄉子弟有志求學而無暇者起見特由本年秋季起添設免費男生夜班與原有之女生夜班分校教授凡我廣肇兩府同鄉子弟願入校者自七月十日起可到北四川路元濟堂內本義學第一校報名以便編配特此通告

教育局立案 私立上海幼稚師範 教育部備案 上海小學 上海中學 上海幼稚園 招生

班次：高中普通科，高中商科，初中，幼稚師範本科，簡易科，小學，幼稚園，嬰孩園各級秋季新生及春季插班生 考期：七月一日及十八日上午九時起 報名費三角 章程郵票三分即日起報名 校舍：膠州路勞勃生路四十餘畝花木繁茂空氣清鮮為藏修息游之良地 總辦公處 校長陳濟成 校董 孫科 于右任 王伯群 吳鐵城 杜月笙 顧樹森 王曉籟 吳開先 林康侯 穆藕初 鄭通和 等

南洋中學校友會大會通告

本會定七月四日（星期日）下午二時在校友廳召集夏季大會歡迎新校友宣布下屆當選職員討論會務並備午餐凡我校友務希撥冗早臨至級公誼再最近住址如有更改切希函告免誤郵遞 通訊處 吳厚齋謹啟

南洋中學招生

本校定七月十一日招考高初中一年級新生有志來學者請於考期前携帶證明文件及二寸半身照片二張保證金五元親到龍華路外日暉橋西首本校報名章程附郵二分函索即寄

南洋模範中小學招生

一，年級 高中一 高中二 初中一 及小學各級 二，報名日期 七月十三日至十五日 三，報名費 中學二元 小學一元 四，考試日期 中學七月十七日 小學七月十八日 五，校址 海格路交通大學內 六，招生章程 函索附郵二分

慕爾堂夜校暑期英文補習班招生

▲程度▼初級及中級 ▲期限▼七月十二至八月二十七日共七星期 ▲學費▼三元報名時先繳一元 ▲簡章▼函索面取均可 ▲校址▼虞洽卿路三一六號

上海市立體育專科學校招生

專科 一年級男女生各五十名 師範科 一年級男女生各五十名 二年級插班生男十五名女廿五名 地點 上海市中心區本校 北平 漢口 廣州 省教育廳 簡章可向上列招生地點索取函索附郵二分 校長吳鐵城 副校長許金源

教育局立案 中國無線電工程學校招生

（學科）電信科工程科高級科新生及插班生（程度初中或高中）（考期）隨到隨考（開學）時期適應學生利用暑假 驗明證書免試 同等學力者考試 方今無線電事業急需人才 畢業出路 介紹工作 ●有志入學（報名）即日起 索章附郵五分 上海愛多亞路本校

教育部備案 教育局立案 青年中學暨附設青年小學幼稚園暑期學校招生 男女

▶班次◀ 中學初中春秋始業一二三年級 高中普通科商科一二三年級 小學一二三年級秋季始業 幼稚園前後期新生 插班生

▶考期◀ 中學七月五日 小學幼稚園隨到隨考額滿截止

▶暑期學校◀ 班次：中學分甲乙丙丁戊五班 科目：國文英文算學理化 小學七月八日開學

▶報名即日起◀ ▶章程備索◀ ▶校址◀ 上海霞飛路五三五號

名譽校董 王正廷 董事長 張壽鏞 校長 張禮武

上海市教育局立案
市商會商業職業學校招男女生
（名額）初中部商科一年級九十名二年級二十名，普科三年級二十名，高中部商科一年級四十五名二年級十名（報名日期及地點）即日起本校及市商會（考試日期及地點）七月五日本校（校址）上海小南門中華路（簡章）函索附郵二分 校董會董事長王曉籟 校長[illegible]佐廷 副校長嚴諤聲

教育部備案 教育局立案
旦華中學暨附設建華小學暑期學校招男女生
（班次）初中及小學各級新生及插班生（報名）即日起（考期）第一次七月十六日第二次八月廿二日（獎學金）凡品學兼優者均得給予獎學金（女生免費）凡投考初中各級及小學高級女生成績優良者概予免費（免試）凡有相當證件經審查合格者得特准免試全部或一部（暑校）七月十一日開學暑校補習及格者得免試插入本校相當學級（簡章）備索（校址）上海虹口沈家灣西嘉興路

教育部備案 教育局立案
上海私立啓秀女子中學暨小學幼稚園招生
（年級）秋始初高中一年級新生二三年級插班生小學幼稚園各級新生 生插班生（報名）即日起至考試前一日止初高中新生須繳畢業證書插班生須繳轉學證書及各繳二寸半身照片兩張（考期）八月廿四日上午八時起（校址）上海北四川路東寶興路 校長徐婉珊

教育部備案 上海市教育局立案
開明中學招收男女生
年級 高初中一年級新生二年級插班生 報名日期 七月一日起至考試前一日止 報名及考試地點 上海斜橋製造局路六百號高中部 考試 七月十五日及十六日在本校 簡章 函索本校廣告即寄（隔日登載） 董事長沈亦珍 校長程克猷

私立
立信會計專科學校招生
專科一年級 入學資格 會在公立或已立案之私立高級中學畢業或具有同等學力經入學試驗及格者
附設暑期就業訓練班 訓練課程 視學生程度分設中學大學二組每組分三班凡各科但成績不甚優良者入複習班凡組原習會計成績優良但對於實際服務缺少經驗者入實習會計班 修業期限 七月五日起至八月廿八日止
附設補習學校（日校 夜校 星期校 函授學校） 同時招生 章程承索附郵二分並須註明何項章程 校址 上海北蘇州路一〇四〇號
本校畢業同學鑒 近來各處政府機關及工商團體委託本校介紹會計人員者頗多同學中如具有相當經驗而願由本校介紹者不論已未就業均可親來本校職業介紹部接洽 校長潘序倫

上海市教育局立案
三極無線電傳習所招生
（班次）通信班 電訊工程班 新生各六十名插班生各十名（資格）高中畢業初中畢業或同等學力者（報名日期）即日起至七月十四日止（考試日期）七月十五日（考試課目）詳章程（免費額）共十二名（待遇）品學兼優者負責介紹工作（章程）函索附郵五分

附設英算補習班招生
（班次）高級初級英算班（資格）高中程度初中程度（所址）辣斐德路一二〇號（電話）八四二一四（上課時間）下午六時至九時（報名日期）即日起至九月一日止（章程）函索附郵五分

中華職業教育社合作 上海市教育局立案
中華無線電傳習所 招男女生
第一校 第二校
（班級）通信班工程班初級及插班生（資格）畢業生得參與考試（考期）七月四日（報名）即日起（章程）附郵二分 80本社內（所址）一校上海法租界華龍路 二校靜安寺路754卡德路口四明銀行大樓（電話）八四二〇一一

上海市國醫公會設立
中國醫學院 新中國醫學院 招生
學級 一年級新生 二三年級插班生 男女兼收
資格 高中畢業 同等學力者 各考者得插
考期 七月廿五日 八月十五日
報名 來院填寫報名單繳四寸半身照片 張 報名費 金元 保證金
章程函索即寄
院址 中國醫學院 上海天通庵路 新中國醫學院 上海卡德路

市社會局立案
大公職業學校暨中學暑期學校招生
（學額）高初中一年級新生各一百名高初中二年級插班生各二十名（報名處）（一）本校（二）南市龍華路局門路（附註）至考試前一日止

教育局立案 中華職業教育社合作
中國職業補習學校 招男女生 暑期班
國文 英文 算學 日語 簿記 升學指導 國語會話 英語正音 華英打字 無線電科
（開學）七月八日（校址）上海靜安寺路卡德路口（校董）江問漁 楊衛玉 潘仰堯 蔣建白 周叔青（附啓）職業英語及職業英語讀本二書專家編著切實應用由本社出版本校經售 董事長吳開先 副董事長 校長

教育部備案 市教育局立案
中國女子體育師範學校招生
（學額）第三十五屆新生五十名各級插班生三十名（報名）即日起（考期）七月十五日至十七日遠道者得隨到隨考（章程）函索附郵二分（校址）上海康腦脫路金司徒廟街 董事長褚民誼 校長杜宇飛

市教育局立案
上海市立洋涇初級中學招生
（名額）普通班機械班一年級一百五十名（報名）六月廿八日起七月三日止（考期）七月五日上午八時起（校址）上海浦東楊家渡（簡章）函索附郵一分

上海民立中學暨附設蘇氏小學招生
（一）招考年級（甲）秋始高中一年級初中一年級新生（乙）秋始高中二年級初中二三年級插班生（丙）附屬蘇氏小學各級新生（二）考期七月十一日上午九時至十二時下午一時至四時（三）報名費一元親自來（四）插班生日起至七月八日截止隨帶原校證明文件及二寸半身相片三張報名函索章程附郵一角空函不復（四）校址大南門中華路 董事長杜月笙 校長蘇穎傑

上海
青年會暑期學校招收男女生
優點 科目完備 教授認真 設備優良 時間適當 交通便利
程度 高小畢業一年級起至大學以及工商界服務之青年均可插相當班次
報名 即日起 自上午九時至下午六時止
開學 七月十日
章程 請函索或來校面取
地點 上海公共租界四川路五百九十九號

教育部備案 教育局立案
私立民立女子中學校招生
（學額）初高中一年級新生初高中二三年級插班生 報名費一元即日起至考期前一日止隨繳二寸半身相片二張（考期）七月十五，十六日兩天（章程）函索即寄（校址）上海西門文廟路口 報名即日起 考期七月五日 暑校七月 董事長吳開先 校長童行白

教育部備案 教育局立案
國光中學暨國光小學暑期學校招生
班次 高中普通科商科及初中小學幼稚園各級新生及插班生男女兼收 五日開學上課七週 校址 上海愛文義路卡德路口（電話）三六四五五（章程）函索附郵二分 董事長虞順懋 校長錢慰宗
附啓 本校小學部自本學期起由愚園路遷來另賃校舍與中學部合併此啓

市教育局立案
中國女子中學暨廣明小學招生
學級 高初中各級 考期 中學部七月十二日小學部隨到隨考 報名 即日起至考試日止 章程 備索附郵二分 校址 上海西門林蔭路大林路口

教育部備案 教育局立案
上海肇和中學招男女生
（班次）初一新生，初一春季班，初二插班生，高中一年級普通科德文班五十名，（注重德文畢業後放入上海國立同濟大學醫科或工科肄業）高二普通科插班生十名，普通科德文班插班生十名，（該科專為造就會計，統計，審計，商業方面技術人才）（報名）即日起至考試前一日止（考期）七月十五日（地址）上海法租界徐家滙路九九號廿二廿三路公共汽車高恩路下車便是（簡章）函索附郵一分 校長楊虎啓

市教育局備案
上海肇和中學補習班暑期招生
（一）宗旨 為便利青年利用暑期進修或預備投考課程而設（二）課程 國語，英語，算學，（四）學費 甲，乙，丙，三組 甲組四元，乙組五元，丙組 起迄八月十五日止（五）期限自七月六日（六）校址 法租界徐家滙路九〇號（電話）七四七八四號（七）簡章 函索附郵一分 公共汽車直達校側

市教育局備案
建業汽車工業補習學校招生
本校創設九載教法向以技學兼顧先後畢業學員二千餘人悉皆遍應各省公路之工作今屆仍復體減學者負擔將全部學費等綜減百分之四十負責考取特區執照或五省市通用駕駛執照為終止俾便學者俱獲確切之保障（資年）高小畢業年十八至三十歲 開學（報名）即日起外埠隨到隨試詳章附郵五分◎校址上海法租界馬浪路辣斐德路口◎報名分處南京路

教育部備案 市教育局立案
國華中學招生
（學級）初中高中普通科商科一年級新生及各級插班生（報名）即日起（考期）七月十二日上午八時（校址）上海戈登路勞勃生路口校舍寬敞校園樹木葱蔚空氣新鮮十六路十九路無軌電車直達校門電話三一七四〇（小學）初高級及幼稚園各級均有餘額隨到隨考（校董）朱家驊・吳開先・吳敏之・邵力子・杜月笙・陸京士・許曉初・楊衛玉・羅家倫・嚴獨鶴等・（名譽董事長）楊虎（董事長）林康侯（常務校董）胡叔異（校長）王玉章謹啓

江蘇省立
水產學校招生
（學額）漁撈科一年級三十名製造科一年級三十名（學宿費及實驗材料費）全免（資格）公立或已立案私立初級中學畢業或具相當程度者（報名）自七月念一日起至三十一日止隨繳畢業證書或資格證明文件及最近二寸半身相片兩張並填具報名單及手續費（考期）八月一日及二日（考試科目）公民國文英文史地代數物理化學及體格檢查（考試地點）吳淞砲台灣本校（附告）學則及招生簡章附郵兩分函索即寄

中法國立工學院法文補習班招生
年限 肄業一年考試及格升入高中一年級
資格 須初中畢業或初中二年修了其年齡在十四歲以上十六歲以下為合格
報名 自即日起至七月十一日止每日上午九時至十一時 繳修業或畢業證書與最近之成績單及二寸半身像片兩張報名費半元
考期 七月十二日十三日上午八時起在上海辣斐德路亞爾培路口本院內舉行
考試科目 公民國文本國史地算術代數并受口試及體格檢查
附註 索簡章附郵一分大學部及高中部插班生約八月間招考另行公布
院長褚民誼 薛藩

上海
浦東中學招男女生
（名額）初中一年級一百名二年級二十四名三年級二十名高中普通科一年級一百名二年級十八名三年級十二名理科一年級五十名二年級十名三年級十五名德文科一年級三十名二年級五名（未習德文者亦得投考）（報名）即日起考試前一日止下列三處均可報名1本校高中部（浦東六里橋）2本校初中部（霞飛路杜美路）3斯盛中學（南市多稼路）（考試）七月十五十六兩日在本校高中部舉行（簡章）面索或附郵函索

附告
（一）本校初中部自本年度起遷至浦西杜美路新址該地環境清幽交通便利住讀走讀均無不宜（二）本校高中部自本年度起實行分科制1普通科注重基本學科2理科注重數理化3德文科注重德文畢業後得免試保送國立同濟大學理工醫各學院或德國留學（三）本校訓育採取嚴格主義高初中均以數理為重凡自問與本性不合者不必投考（四）本校學生須有合格之保證人（五）本校各級均設有免費及獎學金學額詳載招生簡章 董事長杜月笙 校長[illegible]

上海市立
新陸師範學校 高中師範科及初級中學招生
（名額）（一）初中一年級新生五十名（二）高中師範一年級新生五十名（初高中均不收女生，師範部不收通學生）（報名）自七月七日起至九日止，向本校或上海城內九畝地萬竹小學報名（考期）七月十日至十一日，（校址）上海浦東新陸，（簡章）向本校函索附郵二分

齊魯大學文理醫學院招生
院系：文學院：國文系，外國語文系，歷史社會系，政治經濟系，各一年級生；理學院：天文算學系，物理系，化學系，生物系，無線電專修科一年級生；醫學院：（不分系）一年級生（舊理學院醫前期一年級，現改為醫學院第一年級）
報名：自即日起，至七月十六日止。在廣州福州投考者，七月十日報名截止。在北平投考者，可直接向國立北平大學法商學院第一院報名辦理，均向本校七月二十日至二十三日報名。
期：七月二十六，七兩日
考點：除本校外，尚在北平，南京，上海，廣州，福州，漢口，開封，太原，青島，各地同時舉行，詳細地點，報名後通知。
簡章及報名書，須附郵票二分，逕寄濟南本校註冊課即寄。

北平
燕京大學招生
類別：（一）研究院：法，政治，社會，史，文，哲，教育，生理，三研究所；（二）本科一年級新生，編級生；（三）幼稚師範專修科
報名日期及地點：（一）研究院即日起至七月廿日止（二）本科及專修科七月廿六日至八月二日止 地點：上海基督教青年會，北平，漢口，汴，粵，除上海外尚有詳見簡章
考試日期及地點：（一）研究院八月廿日至廿八日（二）本科及專修科 地點：平，滬，汴，漢，粵
獎學金類別：（一）研究院獎學金每名每年國幣二百元至四百元（二）本科社會學系設有獎學金 貼補生活費 新聞學系 政治學系
附註：入學簡章向本校函索即寄

國立北平師範大學招生
（年級）教育文理三院各本科一年級生（報名地點）北平在南新華街本校，南京在紅紙廊中央政治學校，武昌在武昌城北角湖北省立職業學校（考試地點）同上（報名日期）三處均自七月廿四日起至七月廿九日止（考期）三處均自八月五日起舉行（免費學額）新生免費生額十五名此外為各年級設公費生額二十名（簡章）向本校註冊課或南京紅紙廊中央政治學校或湖北省立職業學校走取函索須附郵票一分

國立北洋工學院招生
考期：八月一日至三日 地點：平津滬鄂 招生簡章函索即寄
免費及公費生額 免費生額佔錄取百分之五 公費生額佔錄取百分之三
系組 土木工程學系（分土木工程組，水利衛生工程組）礦冶工程學系（分採礦工程組，冶金工程組）機械工程學系（分機械工程組，特別機械工程組）電機工程學系（分電力工程組，電訊工程門，並重工程門）工科研究所礦冶工程部，應用地質學研究門，另見本報

大學實驗學校北平和平門外國立師範大學上海陸家浜私立中華職業學校漢口市立第一中學（校址）南京中央門外（臨時辦公處）中央門外東門村四十五號之一 簡章向南京辦事處函索即寄
國立中央工業職業學校招生
（科別及學額）機械工程科電機工程科土木工程科各四十名化學工程科三十名（年限）各科修業均為四年（投考資格）公立或已備案之私立初中畢業或同等學校畢業者（報名）南京七月廿日起廿四日止北平上海漢口七月廿二日起二十四日止（考期）七月廿六二十七二十八三日（報名及考試地點）南京報名中央門外東門村四十五號之一考場設大石橋國立中央

國立中央高級助產職業學校招生廣告
（一）班次：本科三十名，附設助產特科十二名，（二）資格：本科十八歲以上三十歲以下之未婚女子會在初中畢業或具初中以上程度得有畢業證書或學校證明書者，特科二十歲以上三十五歲以下之女子，曾在公立或已立案之私立護士學校畢業得有畢業證書且領得衛生署護士執照者（三）手續：繳納畢業證書，證件執照及最近四寸半身照片二張報名費一元（四）修業期限：本科三年畢業，特科一年畢業（五）報名地點：南京石鼓路本校（六）報名及考試日期：報名：六月十五日至七月三十一日，檢查體格：八月二三兩日，筆試：八月四日，口試：八月五日 餘載詳章，函索附郵票二分即寄

金陵女子文理學院附屬高中招生
（名額）高中一年級一班二年級若干名（報名）即日起至七月十日止（考期）七月十三十四日（地點）南京漢口路本校（簡章）函索附郵票一分（附告）今年招生只此一次

東吳大學蘇州附中招男女生
學額 高一男生一百名女生四十名高二插班女生五名（高二男生不收）初一新生七十名初二插班生十五名 報名 七月一日起至七月八日止手續詳載簡章函索即寄 考期 高中七月九日十日連試兩天初中祇七月九日一天 清寒免費學額二十名 章程函索即寄

江蘇省立
蘇州女子師範學校招生
（名額）初中一年級新生一百五十名，師範一年級新生四十五名，師二，幼二暨初二均有缺額，可收插班生若干名，（報名）自七月三日至五日，（考期）七月七日起，（校址）蘇州盤門新橋巷，（另有招生簡章，函索須附郵票一分）

中國童子軍總會立案
中山童子軍教練員暑期訓練班招收男女生
（學額）八十一名（開課）七月十日（報名）即日起七月九日止（班址）蘇州[illegible]長署 主任劉詠堯（附告）本班附設丹麥體操暑期補習班同時開課

教育廳立案
蘇州成烈體育師範暨附設童子軍訓練班 暑期招男女生
（學額）師範科一年級新生四十名女四十名二年級插班生十五名童訓班男女一百名（報名）即日起（簡章）函索（校址）蘇州閶門外朱家莊 注意 暑期童訓班額設百廿名七月十日開學

教育部備案 江蘇教育廳立案
蘇州維達高級助產職業學校招生
（程度）一年級生須公立或已立案私立初中畢業或具同等學力者有相當程度之證明文件（考科）國文常識算術（考期）第一次七月十五日第二次八月二十日（報名）即日起（校址）蘇州黃鸝坊（簡章）函索附郵五分（開學）九月十日

江蘇省立蘇州工業學校招生
（名額）土木紡織機械三科一年級各招三十五人（資格）以公立或已立案之私立學校初中畢業為準則（報名及考試地址）土木科在三元坊本校紡織機械科在閶門外留園馬路本校二院（報名日期）七月七日至九日通函報名即日起七月五日止（考試日期）七月十一．十二兩日（附註）函索招生簡章須附郵票一分

江蘇省立蠶絲專科學校招生
學額 蠶科製絲科各二十名男女兼收 資格 高中或同等學校畢業或有同等學力者 報名期 七月五日起七月二十日止 考期 七月二十一日 地點 京滬錫滸本校 附註 函索章則附郵一分

江蘇省立教育學院招考男女新生
（名額）民眾教育學系（內分鄉村教育組，工人教育組，社會教育組，圖書館學組等四組）二十五名，農事教育學系（內分農藝組，園藝組，畜牧組，農業經濟組等四組）二十五名，勞作師資專修科（包含農工及家事三組）三十五名，電影播音教育專修科三十五名（考試日期）八月五六兩日（報名日期）八月三四兩日（報名及考試地點）無錫通惠路本院（附註）晉皖陝甘滇桂閩黔豫川湘各省在本院設有獎學金額各該省籍生得請求之 函索招生簡章須附郵票二分一覽二角又本院兩學系二三年級酌收轉學生索閱簡章附郵二分

吳興私立湖郡女子中學招生
（級別）高初中一年級新生及二三年級插班生（報名）即日起至考期前一日止（考期）第一次七月五日第二次八月二十三日（報名及考試地點）湖州海島本校及上海杭州女青年會 備有簡章函索即寄 招生委員會啓

吾人對於中風應有之認識與預防

▲動脈硬化有中風「腦溢血」之危險

▲預防中風須檢查血壓服藥療治

中風云者，現代醫學上謂之腦溢血，蓋因腦血管之破裂，血液外溢，壓迫其附近之腦神經，而發生之症狀也，此症多由於突發，故又稱猝倒，或猝中，其溢出血管外之血液，如壓迫其關係生命之重要部分，則引起麻痺，而停止心臟之運動及肺部之呼吸，竟為致死之原因，若出血較少，被壓迫部分，與生命無大關係者，則被壓迫腦部所轄之神經系，受其影響，而至麻痺，以至口眼歪斜，或半身不遂，

動脈至為柔軟，寓有伸縮之彈力，動脈硬化者，即為柔軟之血管，變成硬性，彈力既少，又極脆弱，容易破裂，是乃一稱病症之變化，蓋人之血液，常循環流通於血管，血液中新陳代謝之殘存物，自然沉着於血管內部，使減少其潤澤性而變硬，例如多年使用之自來水管，必有許多渣滓附着於管壁是也。

血氣旺盛之人，自有完全吸收與排泄新陳代謝物之機能，故能保全血管之健全與潤澤，及至衰老，則新陳代謝之機能漸次衰退，則血管自然硬化，蓋其原因，則或有因腎臟病及糖尿症，以障碍排泄之作用，增加代謝之殘渣而起者，或有嗜好飲酒，以致脂防質過多，或因鈣質代謝機能之障碍，鈣質沈着於血管壁以起血管硬化症，按酒之為物，一入體內，易與他種脂防酸結合，變成脂防質，自然沈着，硬化血管，飲酒者之易於中風，職是故也。

中風，實為最可怕之險症，今佛慈藥廠之改良國藥海藻晶，係根據我國歷代太醫院實驗丹方，應用科學的新醫理，而改良調製者，誠有軟化血管，調平血壓，醫治中風之特效。凡年在四十以上，體質肥胖者，最宜預防中風，蓋動脈硬化之人，其腦動脈內必有毛細血管瘤，若血壓突然亢進，則該瘤容易破裂，遂至腦溢血而為中風，海藻晶之主要成分，能預防動脈之硬化，且能使已硬化之動脈回復其原有之柔軟性，復活其伸縮之強力，而治愈動脈之毛細血管瘤，故能預防中風，

且血壓高者，最易中風，對醫學上之學理，吾人最高血壓之計算法，宜以自己之年齡，再加九十為一百三十，如此人血壓超過一百三十，即宜深切注意，如血壓昇到一百八十以上，突然頭暈，耳鳴，眼瞶無神，視力減退，心悸怔忡，手指顫動，皆係血壓亢進之自覺症狀，人若具此症狀者，宜速檢查血壓，服藥預防，俾免至垂危之境，噬臍莫及也。佛慈藥廠特備水銀血壓計量機，在發行所樓上，每日下午二時至四時，歡迎各界檢查血壓，預防中風，檢查血壓，完全服務，不取分文。

中風(腦溢血)醫治及預防劑　海藻晶

佛光牌　改良國藥　海藻晶每瓶服六天定價三元　每料二瓶計法幣六元

▲奉贈中風之病理及海藻晶之藥理函索即寄

◉凡郵函購貨不滿五元者必另附包裹費二角

再者，現在赤日當空，暑氣襲人，在此時期，傳染病最易流行。如霍亂，傷寒，流行性感冒等疾患，為司空見慣之事。吾人偶不經意，即傳染痧疫，故當此暑令，應當常備時令藥品，以作不時之需。本廠有鑒於此，特製各種痧疫急救藥品，均係遵照古驗靈方，配以上等國藥，復用近代製藥方法，提取其精華，改良製成。功效迅確，適非市售之普通品可比。茲將各品價目，附列於后：

臥龍丹每瓶二角五分
救急丸大包一角小包五分
辟瘟丹每瓶七角五分
救急水每瓶一角
清暑益氣丸每瓶二角
武侯行軍散每瓶一元
太乙紫金錠每瓶八角
八寶紅靈丹每瓶六角五分
蟾酥痧氣丸每瓶四角
藿香正氣丸每瓶二角

本廠製有佛慈救急水(即痧藥水)統治一切痧症，頗著功效。定價大瓶一角，小瓶五分，每盒裝四十瓶，售洋一元，惟限門市，概不批發。

△品目繁多不及備載藥理說明函索奉贈

本廠特設診療所於虞洽卿路三十九號發行所樓上聘請有經驗之國醫於上午九時至十二時下午一時至三時應診不收診金祇取號金兩角且贈送提精藥水一劑以惠病家尚希各界注意

佛慈國藥廠發行　上海虞洽卿路即西藏路三十九號愛多亞路口大世界斜對角　△電話九〇六三二號

先施　永安　新新　大新　福安各大公司　中英　中西　華美　大陸　正威　華洋　濟華　集成　中法　五洲各大藥房均售　△外埠各大藥房均有經售

全國各業舊式皂廠　皂業企業家　研究製皂者　皂業失敗者　欲造不收身　不縮小　不起霜　泡沫多　上等肥皂者好門徑

製皂不用蒸汽法休想有上等成績市場各暢銷中外肥皂無一不是用蒸汽法製造者試看各地舊式皂廠仍用五十年前老法直接火者失敗頻危者居多技術之改進刻不容緩本院新創造水汀蒸汽製皂機價廉極合內地大小皂廠辦備成績精超已銷行各省樣本附郵二分即贈又出版專門指導製上等蒸汽皂中國創作優良肥皂製法詳圖秘講一厚冊不論內外行依書自習保能製出與固本日光相同成績每部百八十頁實價十二元函購當日回件寄費免收保證靈效樣本附郵三分即寄上海法界南陽橋方浜路永華里致用工業研究院

飛行準確風雨無阻

運郵　載客　寄貨
安全　舒適　迅速
乘歐亞巨型飛機
由上海直飛南京　鄭州　漢口　長沙
廣州　香港　西安　成都　昆明
蘭州　寧夏　綏遠　北平　等處

歐亞航空公司

地址仁記路九七號　電話一五七八〇
辦公時間後電話請撥七〇八九二

體育消息

惠勃爾登

朗德婚前傑作　擊敗傑谷勃

女單打男雙打俱晉達複賽週

▲國民海通社倫敦二十九日電　惠勃爾登網球比賽、女子單打、經淘汰結果、現僅剩四人、(一)瑪勃爾(美)(二)朗德(英)(三)傑士喬斯卡(波)(四)瑪底歐(法)半決賽中、瑪勃爾將遇傑士喬斯卡、朗德則戰瑪底歐、女子單打半複賽、各組戰況至為激烈、成績如下、

朗德(英)	六—四、六—二	傑谷勃(美)
瑪底歐(法)	六—三、六—三	李栄娜(智利)
瑪勃爾(美)	七—五、二—六、六—三	史勃林(丹)
傑士喬司加(波)	六—一、六—二	史克利文(英)

朗德擊敗傑谷勃

▲中央社惠勃爾登二十九日路透電　惠勃爾登網球賽女子單打、今日發生意外之變化、上屆冠軍美國傑谷勃女士、被英國朗德女士擊敗、朗德女士今年將舉行婚禮、此次參加惠勃爾登比賽、殆為其最後一次、在半決賽中、朗德女士將遇法國瑪底歐夫人、另一組為美國瑪布爾女士戰波蘭錦標傑士喬斯卡女士、兩組勝者決賽錦標、朗德今日戰傑谷勃時極為精彩、正反手球俱極活動、鮮有錯誤、反之傑谷勃則錯誤百出、且謹愼太過、專事防守、以致敗北、第一盤傑谷勃先以四比二占先、但朗德一鼓而下、連勝四局、遂反勝首盤、第二盤傑更不景氣、祇獲第三第六兩局而已、另一場法國瑪底歐夫人擊敗錦標呼聲頗高之智利李栄娜、「亦為意外之作、李栄娜失敗後、心為之碎、殊為悲傷、

男子雙打半複賽

男子雙打、美國勃琪與麥谷組、德國克拉姆與亨克爾組、英國海爾與威爾特組、俱告勝利、晉入半決賽階級、結果如次、

勃琪、麥谷(美)	六—四、六—四、十—八	蒲塞斯、派脫拉(法)
克拉姆、亨克爾(德)	六—三、[illegible]	法瓜生、培(南非)
海爾、威爾特(英)	六—一、[illegible]	柯潑、丁克爾(英)

混合雙打第三週

混合雙打第三週、日本山岸與英國紐塞爾女士擊敗芬賽與吟曼、結果為六比三、七比五、山岸與紐塞爾合作殊佳、且戰來異常賣力、勝利本在意中、

草地網球雙打聯賽　康悌大勝斜橋總會

十三比二聲勢喧赫

上海草地網球會甲組雙打聯賽、昨日第二幕、康悌又以十三比二擊敗斜橋總會、斜橋本屆實力充實、上週曾以十三比二大勝日本會、康悌以如此鉅數勝之、本屆大有蟬聯冠軍希望、

馬安權、何家鎏	六—三、六—四、六—三	白氏、惠脫曼
周冠軍、張定釗	六—〇、六—一、六—一	婁柏、衛爾區
鄭志剛、胡旭光	五—七、三—六、六—二	亞佛來、開司爾
蔡惠堂、施棣生	六—四、六—三、六—〇	西康、利文司登
羅民蕙、唐寶嘉	六—二、六—三、六—一	康拔脫、皮哈特

第一組雙方球藝尙相伯仲、第一盤馬何即先施下馬威、以六比三告勝、第二盤、白惠頗自振作、一度佔優、馬何努力應付、又以六比四勝利、末了一盤、馬何一鼓作氣、再以六比三獲勝、第二組實力懸殊、賽成一面到、周張聯絡進攻、以六比〇、六比一、六比一之比數、勝來極易、第三組球藝平衡、局勢緊張、第一盤會打成數度平手、後亞開連下兩局、始以七比五獲勝、第二盤又被對方以六比三勝利、末局鄭胡奮發有為、拍擊有力、乃以六比二扳回、總結果二對一、第四組雙方實力尙稱接近、第一盤蔡施雙管齊下、西利亦不甘示弱、屢有獲分、蔡施終賴搭擋得宜、以六—四得勝、第二盤蔡施仍聲勢喧赫、又以六—三獲勝、末局西利已體力不支、無法招架、被蔡施從容以六比〇凱旋、末組羅民蕙唐寶嘉對康拔脫皮哈特、因實力稍遜、賽成一面倒、結果為六比二、六比一、羅唐組勝利、總結果十三對二康悌會大勝、

昨日成績

康悌勝斜橋	十三比二
法商勝南草地	八比七
日本勝北草地	七比五
花旗對葡萄牙	未賽

五屆聯合杯乒乓　七月五日開賽

本市乒乓聯合會主辦之第五屆聯合杯團體錦標賽、參加者計共二十餘隊、因與本市參加七屆全運乒乓預選衝突、故一再展期、日昨該會假座福生路儉德會三樓會議廳開代表大會、計出席競進·鄔娜·微紅·鶚鵡·廣東·廣星·三星·白鷺·精一·百齡·郵工·四明·晚霞仁·晚霞智·晚霞勇·友邦等十六隊代表、當經公決、(一)准七月五日晚開始比賽、(二)規則平時採用局數制、決賽採用局數時間制、(三)每隊出席滿四人、方可開賽、否則作棄權論、(四)每晚定七時始八時始比賽二場、(五)自始至終、每隊每次七人出席、從不缺席者、聯合於杯賽終了、酌給精神獎、以示鼓勵、

本市參加全運會　男籃昨第五次預選

已決定王南珍等十六人　參加市府十週紀念比賽

本市參加第七屆全運男子籃球、於昨日下午四時在中國籃球房舉行第五次預選、到選委沈昆南·黎寶駿·胡宗藩·陳昺德·及球員王南珍·馮念華·尹貴仁等十六人、當由各選委指導各球練習進攻及趨避等戰術、最後並決定即以此十六人參加市府十週紀念運動會、與菲隊對抗、同時並定本星期五(二日)星期日及下星期三作三次成隊練習、地點已定在市體育場、練習時間、須明日接洽後決定、大致當在晚間、以資適應對抗菲隊之環境云、

棒球昨首次練習

本市參加全運男子棒球、經前日各選委決定於每星期三六繼續練習至七月底止再行選取最後名單、昨日下午四時在中國舉行首次練習、參加選手、共達四十餘人、由選委黎寶駿·楊華允·教練葉俊良等、莅場指導、各選手練習投捕擊出刺殺跑壘等、各項基本動作一過、直至傍晚始畢、下次練習、定本星期日(四日)下午二時、仍在原處舉行云、

男乒乓預選一幕

本市參加七屆全運男乒乓預選、前(二十九日)晚係第九日複賽、各選手因爭奪資格賽權、故連日角逐形勢甚為緊張、鄔陳之戰、鄔恃其猛烈之抽球、威脅陳兆文、首盤鄔即以十對十二失利、二盤開始、陳且削且攻、鄔則態度失常、瞬息又以二對十敗北、焉知三盤起始時、鄔忽振作精神、小心翼翼、卒以十對八奪回一盤、第四盤中二人又陷於苦戰、打至八對八時、陳求勝心切、反削為攻、連抽兩記出界、鄔得平反和局、第五盤為雙方勝負所關、形勢更見嚴重、三比三時、鄔忽球運亨通、陳則一蹶不振、於是鄔以十對四結束、全局以三對二轉敗為勝、今晚尙有六組、係最後之複賽、挑戰者除陳兆文已晉入資格賽中外、餘人如有積分相等者、將於明晚八時仍在廣東會舉行決奪資格賽權、茲誌錄今晚程序及前晚成績如下、

▲今晚程序

(一)歐陽維—林榮基
(二)鄔國範—王惠章
(三)姚冠凡—謝登輝
(四)陸漢俊—王惠章
(五)馬廷亮—張聲榮
(六)陸漢俊—林榮基

▲前晚成績

張連生勝顧正陽	棄權
張連生勝林榮基	三—一
王仲衡勝張聲榮	三—〇
馬廷亮勝謝登輝	三—一
歐陽維勝章振華	棄權
鄔國範勝陳兆文	三—二

符貿彬離漢　來滬加入進德

▲後天可到

鄂省足球名將符貿彬、前隸滬上東華足球隊、曾一度出席滬中華隊代表、昔年赴漢口市警察局任職、並兼就漢口市足球盟主公安隊隊長、斗該隊中前鋒、技藝精益、經驗愈富、今符君忽以辭職聞、挽留未果、昨晚(六月二十九日)乘武昌輪離漢、來滬後聞將為中華嘗局進德會効力、抵滬日期、約在七月三日左右云、

京垮德杯排球賽　砲標榮膺冠軍

▲中央社南京二十九日電　勵志社主辦之培德杯排球賽、經月餘之角逐、業已全部結束、砲標隊七戰七勝、榮膺冠軍、

陳文和返國　游泳健將

本市短距離游泳新進健將陳文和、自去夏畢業大夏大學後、即東渡留學、現值暑假、業於前日返國抵滬、上海華人水體會、特於前晚為之洗塵、陳君最近五十公尺自由式成績、已在廿八秒左右、此來除將代表中華隊出席市府十週紀念中西對抗賽外、並將參加本市全運預選云、

競技界簡報

▲大中華橡膠廠主辦之第二屆夏令足球賽、本定於下週(四日)開賽、現因各項手續、趕辦不及、而同時參加各隊手續、亦未辦妥、故決定展至七月十一日開賽、參加各隊未辦妥手續者、希於在此一星期內、速往辦理、本屆擬分甲乙兩組、以增比賽興趣、報名日期亦展緩至七月八日截止、

▲虹口越野隊　為利用暑假期間、於每年是時、召集全體留滬隊員、組織暑期訓練班、已往會舉辦二屆、於本屆(第三屆)暑假訓練班、已由該隊隊長梁耀庭計畫一切、現均已籌備就緒、已定於本月十二日(星期一)起正式開始訓練、

▲上海草地網球聯合會主辦之混合雙打決賽、卡遜哈格利夫人組汀梅西泰佛雷小姐組、定本星期日(四日)下午四時在霞飛路該會球場舉行、

▲四川路青年會舉辦學生暑期會及女子健身班、定於今日開始、上午九時至十二時為女子班時間、下午二時至四時為男學生時間、今日除開放與會友及女子班友外、不公開參觀、聞該會欲參加者隨時均可報名、詳章索取即奉云、

市三小球周末決賽

旭軍對亞青八時半、趙如璧、海陸空對健星九時半、黃炳星、韌隊對健星十時半、陳鶴鳴、

高橋關祥盃小球賽

▲本週秩序　友聯對高興九時三十分、王伯勇、高衛對青亞十時四十分、何茂李、健青對聯社一時三十分、陸德騏、宏大輪空、

▲上週結果　聯社勝青亞、五比四、友聯勝健青、一比〇、宏大勝高衛、一比〇、高衛勝健青、五比一、

教育新聞

本市籌辦青年健康營

▲本月中旬開營

本市社會局潘公展、因青年健康在教育上甚為重要、特發起辦組「上海市夏令青年健康營」、營址已定高境廟嶺南中小學、該營組織、及收費與兒童健康營相彷彿、惟注重戶外活動、及耐勞精神、現聘定專家籌備、擬於七月中旬開營、聞營額暫定五六十人、有志入營者、可向市社會局函索章程、

自七月份起　市校經費八折發放

上海市社會局昨特訓令所屬各學校各機關云、案奉市政府訓令第一三七九號內開、本市財政困難、日愈加甚、亟應切實緊縮、藉資補救、現經本府第三百三十次市府會議議決二十六年度府屬各機關經費、除警察局警長警察、暨保安總團隊士兵餉項不減外、應一律按八折發放、即由各該機關另行編製概算呈核等語紀錄在卷、除分令外、合行錄案、令仰遵照辦理、此令、等因、奉此、自應遵照辦理、自本年七月份起、所有本局所屬各學校、各附屬機關、概照原預算八折支付、由各該機關自行支配、尅自另編預算、呈候核轉、至受本局補助費各學校各機關、暨與本局合設各補習學校之補助費、自二十六年度七月份起、暫行停撥、另候核定、除分令外、合行仰令遵照辦理、令此、

一九三七年之鄧祿普複鉄牌網球

跳射一律　更為經打

因其構造無凸出之汽塞故跳射四周一律外層毽絨較前更好可以多打不壞請即購試

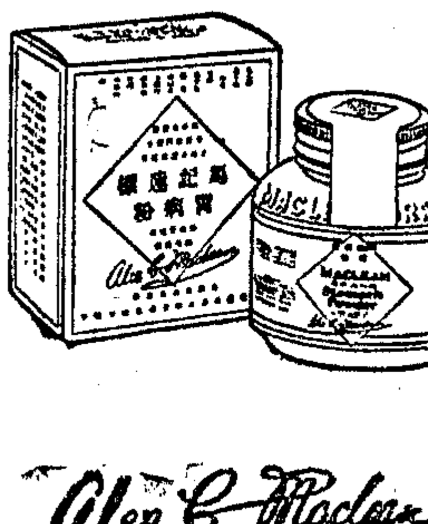

Alex. C. Maclean

患胃病者常受痛苦

凡有消化不良，偶有胃氣或胃痛，幸勿以其輕而忽之。因其始雖輕足以釀成大患，而致胃痛如刀割，每餐感覺痛苦，進而發生嚴重之胃瘍或十二指腸潰瘍。有此消化不良，應早治理，請即購服「馬記蓮胃病粉」一瓶。每餐後服一次，自見功效。因「馬記蓮胃病粉」乃根據科學方法製成之良藥。能中和致胃病之過多之酸質，並能成軟粉狀漸膜以塗蓋胃壁，故能止痛去疾。無論任何多年胃病，莫不奏效。購買時請認明瓶上盒上「馬記蓮」之英文簽字，幸勿為劣貨冒牌所愚，反致增加痛苦。若尊處無從購買，請投函上海郵政信箱七一三號新華行採購。

天熱與皮病

發癢或發炎立搽此膏藉以滅菌寧炎而免其傳染為如意膏為可靠之涼膚止痛速效療膚藥凡熱癤日炙足上起泡濕疹疥癬頭瘡足瘡面疹癤疹割破灼傷燙傷跌損等等均善治之各藥房皆有出售或逕向上海江西路四五一號韋廉士醫生藥局函購每盒七角六盒三元五角郵力不取

國民政府衛生署許可證成字第六二一八號

天熱雖非皮病之起因却能促皮病之傳佈熱能使毛孔擴張再如現在天氣熱而兼濕皮膚病菌繁殖尤易荷遇蒼蠅或其他媒介物帶此病菌附着於擴張之毛孔由毛孔侵入皮裏則皮病生矣防此傳佈端在探用如意膏一見皮膚

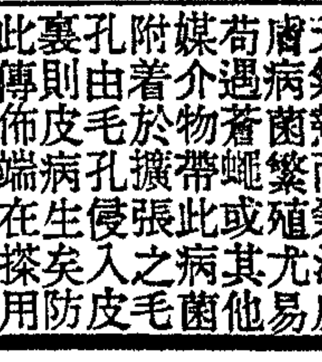

黃益壽醫師　專割包皮過長

憑多年經驗所得割時毫無痛苦割後立可照常行動作事不用住院

兼治：花柳性病

診所　愛多亞路廣西路口唐拾義藥號左面二樓　時間九至六時星期日照常

▲海陵老人　譚組雲書壽屏碑誌文特例

●暫定廉例一月●壽屏五尺每幅五元●六尺每幅六元●七八尺每幅十元▲碑誌每百字九元●
譔文每篇卅元●壽聯四尺二元半●五尺三元●六尺四元●扇冊均二元匾額招牌尺大每字一元●
外埠剪報為憑紙可代辦掛號寄奉　三十四號門牌　一求書畫▲收售古今書畫▲函授書畫▲代
收件處上海西門蓬萊路肯育里　一二弄　老華商書局得記　▲目錄章程潤例函索即寄

LAVOL　來福　真正老牌　全球馳名

皮病專藥

行銷全球已五十六年　歐美各國均經立案註冊

唯一統治一切皮膚病聖藥　老牌

皮膚上有痛苦為人生憾事惟來福藥水能醫治之凡癢不可耐腫痛及種種不適祇須用來福搽之便可立刻消除數千萬人之皮膚病已經治愈君何獨不治

各種瘡節　腳趾濕癢

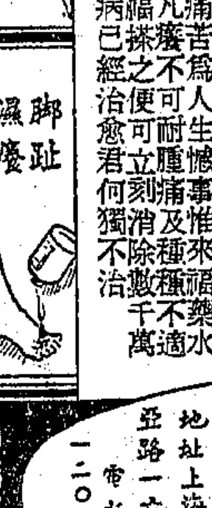

刺刺　皮癬　陰蝨　疥瘡

遠東總經理　漢彌敦藥行　地址上海愛多亞路一六〇號　電話一二〇三三

各大藥房均有出售

白帶病　子宮病　外用特效藥

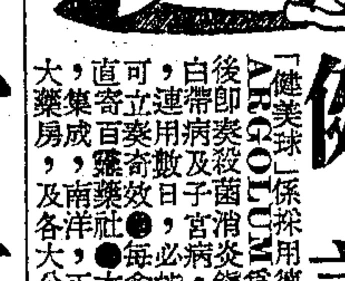

健美球　功效最快　費用最省

衛生署成藥許可證八四三號

「健美球」係採用德國拜耳藥廠出品「TUMENOL及PROTARGOLUM」為原料，配以高貴藥劑，用科學方法製成。用後即奏殺菌消炎鎮痛收歛防腐拔毒等功效，凡服藥罔效之婦女白帶病及子宮病，用「健美球」一粒，睡時塞入，翌晨就覺輕快，連用數日，必能痊愈，不論淋毒性或淋濁性之白帶，均可立奏奇效●每盒售國幣九角，函購二盒以上，寄費免加，直寄百靈藥社●本埠經售處●華美，中法，中西，天華，太和，中英，明華，五洲，香港，等各大藥房，及南洋，正威，濟華堂，大集成，及各大公司西藥部

白髮染黑　再生花

此為最新化學製劑，染後色澤天然，無須調和及煮熱，不污衣枕●用法簡便，且絕對不含損髮質，放心無副作用，每瓶一元二角，品質安全可靠●價較舶來品為佳，函購寄費加一　上海六馬路二三一號百靈藥社

上海六馬路雲南路口　百靈藥社經理

瘧疾特效靈藥　截瘧丸　一服六粒斷根

茲特贈送試服

諸君欲試服者請將此廣告剪下再附寄交本行當即寄奉一服否則恕不答覆(售價每服大洋二角)

歡迎本外埠藥房經理及大宗批發

地址上海派克路汝南街錦秀里卅一二號　衛生局登記上海康齡藥行謹啟

代客製糖衣藥片

中國瘋病醫院

本院專治各種風濕筋骨痠痛四肢麻木偏正頭痛口眼歪斜中風半肢瘋癱梅毒鶴膝瘋軟腳瘋產後成瘋一切疑難重大瘋症均用激底治療迅速根治特設瘋人院神經專治神經刺激精神錯亂文痴武癲癆瘵羸弱豬羊癇瘋等症住院索章附郵五分

●總院上海愛文義路卡德路東車站西首　電話三六八〇三

柯達普通軟片

色卷皆備 尺寸俱全

資望最老之領袖

柯達普通軟片素爲軟片界中資望最老之領袖。三十餘年來首屈一指。以其攝影可靠。馳名全球。平常攝影之一切需要。此片咸能滿足。只裝習見之柯達黃匣出售。購時務請認明。

美商 柯達公司 上海圓明園路一八五號

用固齡玉方可笑態明媚

固齡玉牙膏 能使黃污之牙齒變爲潔白美觀。而其消毒功效。能將每一牙縫中污牙蛀齒之危險微菌。清除殺盡。請即一試固齡玉牙膏。君將深嘆其如何驚奇也。爲經濟計請購大管裝。

中國經理 美商 同益洋行

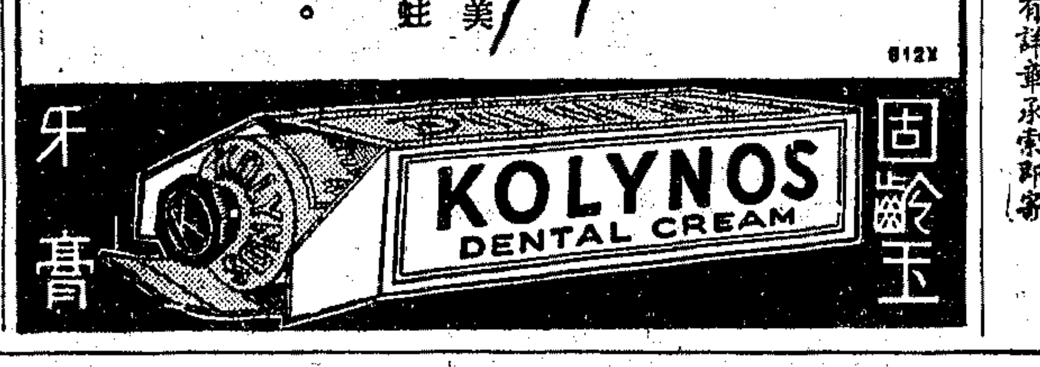

中國通商銀行

上海市銀行業同業公會會員銀行
前清光緒二十二年設立

本銀行創立最早素以輔助工商各業促進社會繁榮爲宗旨近復奉財政部撥入官股資本總額增爲國幣四百萬元經辦下列各項業務

業務部 辦理存款放款滙兌及其他一切銀行業務
儲蓄部 辦理定期儲蓄活期儲蓄特種教育儲金定活兩便儲蓄及其他儲蓄業務
信託部 經理信託存款保險保管倉庫並代理房地產之經租或買賣公司債票之發行有價證券之買賣代收債票本息以及其他信託業務

總行 外灘七號 電話 一五五五〇 一五五五六 一五五五七 一五五五八 一五五五九 轉接各處部
業務部經理室電話 一四一三八
電報掛號 有線 三七七三 無線 一三七七三

本埠支行 虹口下海路六六號 電話 四二六八八 四三一八八 法租界外灘一〇五號 電話 八三二三二 八三二三三 愛多亞路四四五號 電話 八二一一八 八一四二一

外埠分支行辦事處 南京 蘇州 觀前 無錫 寧波 定海 杭州 漢口 厦門

其他各埠均設有代理處可直接通滙 備有詳章承索即寄

強健之兒童亦需要此種維他命食物

商標 解百勒 麥精魚肝油

TRADE MARK 'KEPLER' 商標
COD LIVER OIL WITH MALT EXTRACT

不論如何強健之兒童亦能獲益於解百勒麥精魚肝油每日一匙即能使骨齒堅固四肢壯健 包裝用衛生方法封口之玻瓶裝 大小二種

本品貼有華文瓶簽各藥房或百貨商店均有發售

BURROUGHS WELLCOME & CO.
(PROPRIETORS) THE WELLCOME FOUNDATION LTD. LONDON, ENGLAND
LONDON AND SHANGHAI

英國倫敦 中華上海 寶威大藥行 (英國威氏基金有限公司)

將此廣告剪下並附詳細地址寄至本行當贈解百勒麥精魚肝油說明書

厦大改國立將實現

▲政府下年度撥二十九萬
▲陳嘉庚將專力集美學校

(厦門通信)厦門大學改爲國立、醞釀已久、據最近南京訊「經該校當局與教育部多次洽商、聞已決定、該校改國立後、經費并已列入二十六年度預算、共爲二十九萬元」此事最近該校校長林文慶晋京向教育部洽商厦大經費及改善辦法時、該校創辦人陳嘉庚即電囑林愼重接商、務使厦大得一根本改善辦法、林到京轉達陳氏意見、惟當局對改爲國立)已具決心、表示創辦人如固執原見、則政府每年補助費十三萬元外實不能再予增加、林電陳請示、陳至是亦認厦大確有改爲國立之必要、惟用人行政望仍徵求陳氏意見、並以校長人選問題關係至鉅、應與教部合作物色、據厦大消息、已內定許地山、許閩南漳州人、即以「空山靈雨」一書、聞名中國文壇之名作家落華生也、據另一消息、林文慶續任校長、中央擬褒奬該校創辦人、陳亦婉辭謝絕以爲斥資興學「爲國民應盡天職、自無叨國家榮寵之權利、陳氏最近在星加坡爲厦大募捐之基金星幣十八萬元(合國幣三十五萬餘元、)則決移作集美學校基金、充實集校、該校規模極大、除師範因省府實施統制、本屆停辦外、有中學(高初中、商業・水產・農林・小學・幼稚園・等校、自下學期、師範舊生・中學・商業・水產各校槪免學宿費、農校並免膳費、按陳嘉庚氏、獨資創辦集美厦大兩校、厦大創於民國十年、建築設備經常獨力負擔、至民二十年、斥資達四百萬元(集美斥資同、)民二十後、世界不景影響、陳氏營業失敗、始受教部補助、每年均十萬以上、居私立大學補助費之首位、省府年補助六萬元、前年學生減至三百餘人、年收學費三萬餘元、而開支經兩度裁併緊縮、年尙須二十八萬餘元、連國省補助尙不足六七萬元、省府近且有停止補助之議、勢不能支、學生因有迭次之改爲國立運動、惟陳氏負責心强、不欲卸仔肩、因一方請求教部增加補助費、一方在星爲厦大募集基金、教部認厦大辦理之成績上及用人行政均有澈底整理之必要、此點不僅教部及省府即一般社會甚至厦大學生及一部教職員均認爲然、欲澈底整理、非改爲國立不可、否則徒增補助費、並無俾於厦大之本身、惟教部仍尊重陳氏意見、不欲勉强、故遲之年餘、今乃得陳氏之同意也、(六月三十日)

全國醫學院校 部訂各科科目

教部對於全國醫學院校、所訂之課程標準、約三十餘種、茲將各科科目錄下、計有黨義・國文・外國文・數學・生物學・化學・物理學・解剖學・組織學・胚胎學・神經解剖學・藥理學・細菌學・寄生蟲・病理學・診斷學・實驗診斷學・內外學・小兒學・精神及神經病・皮花科・外科學・眼科學・耳鼻喉科學・產婦科學・公共衛生學・放射學・法醫學・泌尿生殖矯形外科・熱帶病學・體育等三十餘種又各校自訂者尙有心理・倫理・哲學・醫學名詞・內分泌・臨床進化史・繃帶・原生學・生理病學・軍訓・調劑・醫史・病案紀錄・實用外科解剖學・處方學・局解醫用英文等科目云、

綏中小教職員 暑期訓練

▲今日開始

(歸綏三十日電)綏省定一日起舉行中小學職教員假期訓練、全省中小學校長教員受訓者、共四二〇餘人、分三隊、合組爲訓練團、傅作義任團長、傅部少將參謀處長李英夫爲總隊長、訓練目的、在培植民族意識、復興中華民族、訓練方針、以嚴格的軍事訓練及精神教育練紀律化、經教廳長閻偉、擬請國內教界名流來綏、對受訓中小學職教員講話、

教科書字體已 顧及學生目力

▲教部之解釋

教部前據湖南教廳呈據省立第一師範教員曹非、所擬對於中學生近視眼之救濟辦法「請核示等情、頃已指令該廳具復、茲據該館呈略稱、查教科書之字體大小字距行距、揷圖紙張印刷等、本爲審查標準之一、本館審查各案時、向極注意、初中教科書之正文老四號字爲準、高中教科書之正文以老五號字爲準、正文之後注釋、因其但憑查考、不供閱讀、故許用小一號之字、如有排列過密揷圖過小、印刷模糊、紙張惡劣有光、有傷目力等情、均經隨時簽令改正、至於橫排、經名家試驗、證明較直排爲佳、自與目力無害等情到部、查此案既經該館擬訂注意、自毋庸另有規定、應由該廳轉飭該教員知照、

美出席世教代表 昨抵滬轉香港

世界教育會議、定於八月二日在東京舉行、吾國代表一行十七人、由胡適之博士領導參加、同時美國亦派代表九人參加會議、該代表等業於昨晨乘輪抵滬、當日離滬赴香港觀光、定本月十日前返滬、乘輪赴日、

蘇教廳繼續整理 各縣學產學租

以期今後三年中將積弊革除

蘇教廳因查各縣學產、上年度雖會整理、然有整理工作繁重、非短時期內所能辦竣、故近擬定仍繼續派員前往各縣隨時整理督促、以期今後三年中將各縣學產整理完竣、積弊革除云、

南大校長張伯苓 今日由津飛滬

南開大學校長張伯苓、日前南下、晋京有所公幹、旋以料理其要事、即由京忽忽北返、茲悉張氏以南方接洽事宜、尙未結束、定今日搭中航機飛滬、此來約在滬勾留三日、即將北返、

中華林學會建議 設林科留學生

(南京三十日電)中華林學會、以教部本年通過各省市選送留學生、其規定考試科目、決列森林一科、該會鑒於我國目前山荒羅佈、正謀復興之際、林業專材之培育、尤爲當前之急務、三十日特具呈教部、建議酌設林科留學生名額、俾免育才之枯、并求政教設施之策應云、

香港大學 觀光團抵滬

男女團員三十六人

香港大學觀光團一行男女三十六人、由團長莫介榮率領、日前由杭乘車來滬、昨參觀本市各大學、定今日遊覽城隍廟・虹口公園、明日參觀市中心區、及閘北一帶戰跡、團員名單如下、男團員廿六名、團長莫介榮、團員計許應譚・孫翼民・鄺雄章・張純理・王錦釗・方約翰・陳裕森・鄺廣發・甘尚武・余炳曦・郭豫篤・張家宣・丘青南・林順賓・楊紹業・許炳坤・高億陶・劉雁苑・葉徵倫・黃棣釗・鄧德恩・譚國榮・胡熙・梁齊蔚・鍾漢錡・女團員十名、計王家倫・李翠屏・黃慧娟・羅怡基・郭天佑・梁慧嫦・林自美・余嫻艷・譚慧裕・岑如意、

教育部今日 播音停播

中學已放暑假

畢業典禮

國立劇校 中央社南京三十日電、國立劇校三十日上午九時、在中正堂舉行首屆畢業典禮、到各機關代表來賓等二百餘人、由校長余上沅主席、繼由教部代表陳禮江、市黨部代表袁野秋、市府代表孫茂柏致訓、詞均中肯、旋由來賓王漱芳張西曼演說、末由校務主任委員張道藩致訓、最後由畢業生代表沈蔚德致答詞、十一時半禮成、此次畢業生四十四人、一部份派赴各地參加劇運、一部份、留校入實驗部、

民智中小學 威海衛路民智中小學幼稚園、昨午舉行中學第八屆小學十六屆幼稚十七屆聯合畢業典禮、到校董代表蔡行素、家長呂素先伉儷・許世夫夫人等、暨教職員學生七百餘人、行禮給奬畢表演餘興二十節、頗多精彩、聞該校本屆初中參加會考者、鄭寶崙譚秉廉陳遐齡等三十五人、小學畢業生陳宏毅凌娟華張子康等八十人、幼稚園許松君薛大明吳浩森等五十二人、

聖芳濟學校 本市聖芳濟學校於昨日上午十時、在大禮堂舉行畢業典禮、計到來賓上海教區惠主教・桑副主教・虹口總鐸・及校董陸伯鴻・葉琢堂・宋梧生・程貽澤・隨隱耕等、及全體教職員學生七百餘人、該校本屆高中畢業生計何廣乾等凡二十餘人、由主教及校董分發證書、並有懇切之訓辭、次分發國學奬金證、計高中部・得此證者、張國業・何廣乾・李謀周三人、初中部得此奬狀者、楊樹柄・李日猛・黃正雄三人、隨後按各生操行學業成績、選拔優良者、校方給予奬品、用資鼓勵、計領奬品之學生、凡二百名、

徐匯中學 江西徐匯中學校、前日舉行畢業給奬典禮、到惠濟良主教・前院長山余泰・全體師生約六百餘人、首由張家樹校長報告校務、繼由惠主教給憑發奬、畢業人數附小二十七人、得入震旦本科證書六人、末由姚院長致詞、並引蔣委長訓言、勗勉諸生、該校近得林主席題贈「植才計遠」匾額、係鼓勵張校長教學數十年之功績、

泉漳中學 泉漳中學已奉教育部令准備案、本年高中第一屆畢業生、初中第二屆畢業生、凡四十餘人、昨由該校教職員招待叙餐、於昨晨九時、舉行休業式、由教導主任趙碩報告、教職員吳景新等分別訓話、最後給奬、計作文競賽、初中第一楊方石、第二徐鵬飛、第三曹耀烺、高中第一楊策道、第二錢潤生、第三張登瀛、

本市三暑講會 入學須知

▲中學師範暑期講習會
▲各科教授已分別聘定

本市社會局爲增進各級學校教職員進修機會起見、特於本年暑期舉行三種講習、㊀爲中學師範學校教員暑期講習班、㊁爲小學教職員暑期講習會、㊂爲小學教員美術音樂勞作科暑期講習會、一切籌備事宜、均經辦理就緒、並定七月初分別開學、並爲謀各學員入學便利起見、訂定入學須知三種、先後公佈、茲分錄於後、

中學師範教員 ㊀本班學員應於七月二日上午九時起至下午四時前、持主管教育行政機關之保送證件、至徐家匯國立交通大學繳納應繳各費、(學費十元、講義費二元、寄宿者增繳宿費二元)㊁本班學員報到繳費後、由本班製給收據及聽講證、㊂本班寄宿學員應憑本班發給之住宿證携帶必要之簡單行李、赴本班指定之宿舍住宿、(生物科宿舍在楊樹浦私立滬江大學、英語算學理化科宿舍在徐家匯國立交通大學)㊃本班學員膳食可由各大學廚房接洽承包、㊄本班學員應於七月四日上午九時齊集交通大學參加開學典禮、㊅本班定於七月五日起開始上課、各學員應依照規定教學時間憑聽講證隨班講習、教學時間另訂之、㊆本班講習地點生物科、在滬江大學、英語算學理化三科、在交通大學、㊇本班學員應遵守普通學校常規、及各大學宿舍規則、㊈本班學員其他應行注意事項得於臨時公布之、㊉本須知由本班籌備委員會訂定施行、

小學教員暑校 ㊀本校學員應於七月四日下午一時起至四時前、親赴滬南區小西門一粟街市立尙文小學本校辦公處報到、領取聽講證、㊁本校住宿學員、由本校於報到時發給住宿證、學員應持證携帶必要之簡單行李、赴本校指定之宿舍住宿(男學員宿舍在蓬萊路市立西成小學女學員宿舍在黃家闕路市立務本女中)㊂本校定於七月五日起開始授課、是日上午九時舉行始業式、各學員應准時參加、㊃本校學員應遵照規定教學時間憑聽講證隨班講習、教學時間表另訂之、㊄本校學員講習時座位、由本校編定、不得自由變更、以憑按號點名、㊅本校學員應遵守普通學校常規及各校宿舍規則、㊆本校學員其他應行注意事項得於臨時公布之、㊇本須知由上海市社會局訂定施行、

美術音樂等講習會 ㊀本會學員應於七月七日上午九時起至下午四時前、親赴滬南區打浦橋新華藝術專科學校、本會辦公處報到、並繳納材料費、(勞作科每人三元、音樂科每人一元、美術科每人二元、此項材料費已呈請市政府撥款補助、如奉准後可發還或酌予減免)、㊁本會學員報到繳費後、由本會給收據及聽講證、㊂本會住宿學員應憑本會發給之住宿證携帶必要之簡單行李、赴本會指定之宿舍住宿、(男女學員均在辣斐德路市立比德小學)、㊃本會定於七月八日起開始授課、是日上午九時舉行始業式、各學員應准時參加、㊄本會學員講習時間表另訂之、㊅本會學員講習時座位、由本會編定、不得自由變更、以憑按號點名、㊆本會學員應遵守普通學校常規及各校宿舍規則、㊇本會學員其他應行注意事項得於臨時公布之、㊈本須知由上海市社會局訂定施行、

調味品何種好

當然要推 味の素 最好 (味之素)

質料精美 純結晶品

S—163

申報 緊要分類廣告

徵求

亮鑒 君於六月念三日晨留函柏桃出走並將號中文件携去至今行蹤不明究屬何所用意處境設有困難弟當能從中調解望速回號整理否則你所經手事當不能避面而不理直或立即回號可面洽特此登報通知望勿自悞 高仁葆啟

徵求柴油引擎 如有四馬一百馬力以上之柴油引擎出讓者可將牌子式樣價格投函於寗波路三四九號權君轉合則函約面談

造粉廠生財出盤或召租 茲有工廠一所坐落閘北中山路有工房十餘間地三畝餘交通便利設備完全置有水汀鍋爐馬達磨粉機水電自流井石磨乾機等一切生財俱全最合造粉廠之用現因無意經營願將生財出盤或召租如有合意者請先通信或電話至愛文義路梅白格路三九七號接洽再訂期面談太平弄安里六號金宅面談亦可

●松江花園房產者鑒 欲得松江西門外松滬汽車路旁有坐北朝南洋樓五上五下有四面廳六角亭子間六間雜作間大天井大花園前有竹竿篱笆後門有水汀大小汽車地均有可入國內交通便利空氣充足最爲相宜如欲得此房者請投函申報信箱二八六號接洽

收買股票 籌紹股漢冶萍淮海各銀行舊局紗廠二等各種股票出讓者至三馬路石路東協興大樓二一〇號瑞裕號啓

三部脈法專家招醫學生 國醫張子英實行手足頸三部脈法診病是中醫診斷上之大光榮現爲養成特殊中醫人材招醫學生凡有志造就高等中醫者可具履歷投函愛多亞路福德里張醫室電話三二五七〇號

實驗糖果函授學社招生 歐美糖果數十種均可手製無須機器資本十餘元即可開辦●索章請寄上海郵政總局信箱九三七號

聲明

●餘姚鮑鄭氏爲夫鮑其昌外出不歸鄭重啓事 緣氏夫鮑其昌現年廿八歲本邑黃李村人於民國二十七年間由家動身口稱出外謀事從此一去不返音訊全無自此六載於茲一杳無消息如再不歸或來函聲叙詳情否則自即日起一個月內並無依據即以法律解決家鄉親族終身大事特此登報如有依據浙江餘姚黃李村鮑鄭氏謹啓

啓新洋灰公司股東注意 查本公司按照東會議決案歸入公積茲將二十年份起發息截止年限列表如下 按照現行民法利息紅利之給付請求權因五年間不行使而消滅本公司民國元年至十九年份未領股息業已三次登報催領所有未領尾欵已照限列表如左務祈股東諸君注意

年份	發息日期	扣足五年截止日期
二十年份	廿一年二月十六(一次) 又七月廿日(二次)	廿六年二月十五 又七月十九
廿一年份	廿二年一月十二	廿七年一月十一
廿二年份	廿三年一月十日	廿八年一月十日
廿三年份	廿四年一月七日(一次) 四月十日(二次)	廿九年一月六日 四月九日
廿四年份	廿五年一月廿日(一次) 六月十九日(二次)	卅年一月十九日 六月十八日

振華蠶種製造場啓事 查本場房屋于民二十四年九月二十四日夜失愼計燬房屋十間並器具什物等事後查知民二十年度發給本場之甄字〇五號許可證亦同被焚燬除呈請補發外特此登報申明

江南水泥股份有限公司換發股票公告 本公司股票業已印製齊備請股東諸君自六月十五日起每日上午九時至十二時下午二時至四時持憑入股證(如改戶名或改印鑑者請加具印鑑)連同「換填股票知照單」親臨天津法租界海大道一五號二樓本公司董事部換取股票外埠股東不能來者可將入股證及換填股票知照單掛號郵寄敝處即可照填後將股票寄奉特此通告諸希公鑒 江南水泥股份有限公司董事會啓

痔 非不治之症 ●要在用藥之得當與否● 衛生試驗所化驗 部頒獎狀 痔科專家朱葆祚醫士秘製之「化痔神丸」爲治痔之聖藥有數十年之歷史治愈患者數以萬計無論男女新久惡痔便血管漏脫肛止癢止痛等服此丸立奏神效如有外痔兼搽「痔漏斷根散」丸散每盒各售一元二角外埠函購寄費加一●上海英租界寧波路口同仁醫藥所發行

其他

銀兩聲明廣告 啟者本公司所分設南北省及外埠之各枝行均無權以本公司名義在外發取貨物揭借款項及與銀行銀號錢莊立摺以銀兩往來等事因各該行所有應沽之貨物統由香港總行供給而該行日用所需亦俱發現款交易之故也至於揭借款項之簽押據紙有總行之 馮君福田 馮君偉臣 梁君履楷三位執行而已否則一概無效該行所有之圖章亦不過係收貨項現款收貨項担保銀信及蓋發貨單所用而已實向來不設揭借銀兩之圖章也倘有以銀兩號往各行無論其經手人爲該行之司事或平常夥伴俱屬個人之私交易概與本公司無涉概以本公司名義或藉該行圖章立單揭借或担保等件均作無效還有各埠之平常代理或總代理亦非本公司資本所做之生意如有與人銀兩轇轕則與本公司更無關涉特此登報聲明以免後論 香港廣生行有限公司總行啟

贈券 剪券附洋一角(郵票通用)即寄奉科學最新發明之美容內服藥丸一袋論男女服後面容光潔白嫩艷麗不論人雖經歷多年之雀斑等症亦無再黑之慮兼能治療面部一切雀斑等症效驗如神▲上海郵政信箱二一四五號德華貿易公司

贈國醫雜誌 本校國醫雜誌已出十二期每期五分現在招生附郵一角五分即寄贈一冊 蘇州國醫學校總辦事處 蘇州吳趨坊

敬送 白濁斷根指南 ◎吾久患此症醫藥無效痛苦萬狀幸得妙法治愈根斷謹錄經過奉告同病 函索面索均贈 上海城內豫園路七號逸梅氏啟

贈 附洋一角五分贈麒麟童五彩照相全部 新經堂(共計卅三張)再送胡蝶全部 一期京戲考 一藥子板眼戲考 打漁殺家工尺 再送三百方寸彩色封面有馬連良一黃第西 桂秋照片大幅再送求婚尺牘一部 上海交通路好漢書局

券 附洋一角送玲瓏原底照片五張 再送社會小說一部 科學玩具一套 天地一血 能變72戲法一具 送戲典二部 良戲照一百張 梅蘭芳馬連良 上海交通路香港商行贈

敬送 吐血遺精 肺癆腎虧 肝胃氣痛 指南 余患肺腎胃病念餘年百醫無效倍嘗痛苦久病醫治愈痼疾特將經驗編成指南十號分送同病 天職與案附郵寄杭州市糧道山慈航居士即送

種菰 新法種菰學習容易本輕利厚爲謀生困難中唯一出路函索說明書附回件郵三票即贈 福州石邊頭后曹洲●三山農藝社

敬送 哮喘自療心得 詳述哮喘氣急咳嗽各治療期中療養心得按自療法治療萬人特印贈同病 請向上海南京路大陸商場五〇二號函索即贈

科學奇術 隱身法 ▲誰願學 ▲備有用書 ▲函購郵票十足通用 ▲郵寄費二角 上海郵政信箱二一四五號德華圖書公司

一九三七年之最新
美容秘訣
1937 ③ Beauty Secret

面上皺紋・從何而來？
天熱使膚寬鬆。天冷使膚收縮
如皮膚收縮不勻。容易起皺紋

女子面上起皺紋之最大原因。大半係平日對四季保護皮膚缺少適當之方法。如冷天多用乾燥之香粉。熱天多用油質過重之霜膏。即易使皮膚緊鬆不一。久後皺紋即起。繼而年未老而皮膚已老矣。

×××××

據美容家謂。鮮牛乳為避免皺紋之唯一妙品。因其性質不油不膩。冬夏咸宜。且能使肌膚永遠緊鬆如一。常用可保持天然之白嫩。

此外每日以鷄蛋白擦面。功效更偉大。因其含有凝性。熱天使皮膚不致十二分之寬鬆。冷天更亦不致乾燥而收縮。假使女子已有皺紋。則常用鷄蛋白擦面。亦能使皺紋逐漸消滅。

四合一洗面粉

為科學化最新發明之美容劑。雖係粉質。而其中含有多量之蛋白質鮮牛乳及含滋養性之植物精華。故熱天用之。可吸收皮裡油膩。同時面上鼻上終日不會走油。冷天可代替撲粉或作水粉搽面。不致過於乾燥。且可保持面上白色於二十四小時內不退。如常用「四合一」洗面粉。能使有彈力性之肌肉。永遠不緊不鬆。不起皺紋。

「四合一」洗面粉之最大功效。即使皮膚軟柔。清爽。光潔。白嫩。同時可省去(一)香皂洗面(二)香蜜潤膚(三)霜膏打底(四)香粉撲面。既省手續。又省去許多化粧費用。誠為現代仕女之最經濟最便利之美容妙品也。

「四合一」洗面粉。保證無鉛無鹹及其他傷膚成份混合。比香皂洗面。格外光潔。比霜膏搽面。格外滋潤。比香粉撲面。格外白嫩。是否事實。一試便知。

函索樣包附郵五分
各大公司藥房帳廠百貨商店均有出售
上海寧波路二十號
新一行獨家經理
電話一四一四二號

二十世紀最新發明之美容劑
用此一種
(一)不要香皂洗面
(二)不要香蜜潤膚
(三)不要霜膏打底
(四)不要香粉撲面
既省四倍化粧手續
又省四倍化粧費用
四合一洗面粉

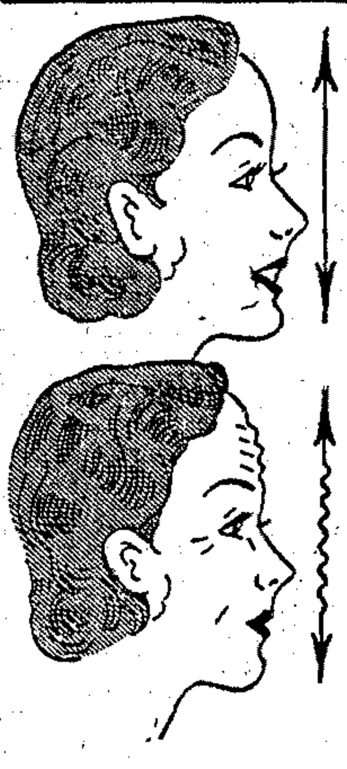

請閱明日本報美容秘密第四題（題目）女子鼻上走油何法避免

購備華文打字機之良機
千載難逢　欲購從速
對折實售

老牌標準式華文打字機

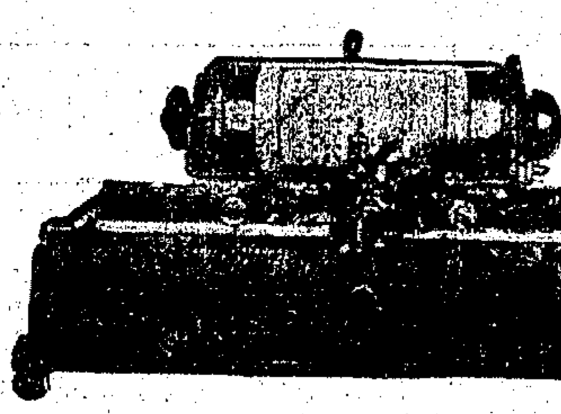

國幣一百五十元

本公司茲屆創立二十週年紀念為優待各界惠顧諸君起見特將老牌全鋼字標準式華文打字機每部原價三百元對折發售以申數年來各界惠顧諸君愛護之盛意

外埠關稅運費貴客自理

營業科目
各種華文打字機
辦公室用品
萬能自動鑄字機
各種集合銅模
活版及橡皮印刷機
各種印刷材料
印報捲筒印刷機

大普公司啓
上海廣東路一七〇號
電話一六五五二號

近視眼矯正法
◀無藥醫術▶
不用藥劑不戴眼鏡應用理療矯正深淺近視尤有特效如中小學生之假性近視易每本二角郵資一分
上海靜安寺路七三一號
上海理療器械行

培生製藥公司
肺癆咳血聖藥
益金草
根治！多服肺癆・新久／乳咳失音，咳嗆，吐血咯血，氣喘多痰，胸悶骨痛，潮熱盜汗，遺精，失眠
不便煎服　代製丸膏
說明書承索即寄　電話九四九五四
國民政府實業部登記　中央衛生試驗所化驗　上海國醫公會國醫學會暨各地中西醫院名醫等實驗證書俱存　除根鋤而均載說明書中
肺癆具潛伏遺傳性　澈底療治方無後患
總發行所　上海西門唐家灣路林蔭路仁德里
本市分售處　南京路浙江路口鵝裕里　大觀樓（？）

本埠新聞

梁宇皋由滇抵滬 談滇緬勘界意義

和平應從互尊法律做起 開發邊地應從衛生入手

中英滇緬勘界我方委員梁宇皋氏、因任務告一段落、返京覆命、已於前日由滇抵滬、據語中央社記者云、鄙人自去歲十一月、由滬飛滇以來、時逾半載、本年一月二日、在老廠繼續開會、至四月二十三日正式宣告閉會、上下兩屆會議、凡一百一十六次、二十四日鄙人及同人等離界溫返昆明、周歷瀾滄・南嶠・佛海・車里・思芳・寧洱・峨山・玉溪・等縣、五月二十四日、抵達昆明、行程適已一月、三十日之馬背生涯、半年習見披髮文身之族、今日重抵滬濱、復見近代文明、有如歷兩個世界矣、會勘任務、在雙方應以客觀精神、尋求界務眞像、將研究結果、報告雙方政府、該項報告、將來雙方政府自當公佈、毋庸於此細述、現不如藉此機會、將此次勘界之意義為諸君告、

中央此次 會勘、純全保以和平的方法、及平等的地位、而解決土地爭端、此舉倡之於土地掠奪戰機四伏之今日、不啻人羣中之覺鐘、試觀大戰以來、爭城者殺人盈城、爭地者殺人盈野、消耗無數金錢、犧牲無數生命、原因只在以無限之野心、爭有限之土地、大戰以後、世界擴張軍備、有加無已、重新分割世界之戰端、隱隱待發、亦土地之慾驅動人類之殺機、當此和平出路呼籲無門之時、而此解決土地爭端之和平方法、竟自兩大國間 如中英者行之、誠為甚有意義之事也、抑尤有須作進一步之認識者、吾人對此舉既認其為世界和平之倡導、吾人尤應體驗于此爭執中、求得和平之方法、本來各國家各民族間自有其本身之利益、欲其不爭、殆不可能、所應注意者、在導此爭端入

正常軌道 、此正常軌道即法理是、此次中英會勘滇緬南段界務、即純全以法律手續、辦理一切、使戰場化為會議場、彼此以理性周旋於議案之間、據理可以力爭、非理則不採納、于是和平解決之方法告成、惟所重者、在兩國之間均同等尊重法律、否則國際尙無法庭、而人類之鬭爭如故、是以和平應從

互相尊重 法律做起、中國在強敵旁伺之際、仍能與其他一強大友國領導和平運動、此昭示今日世界不應斤斤於尺寸土地之爭、而應著眼于更大之福利、蓋猜臨爭端、只顧目前利益所造成之惡果、每每得不償失、雙方各受其害、反之友誼互助、最終兩方各受其利、此點為汪前院長所洞悉、故渠兼長外部時、派遣鄙人等往邊地、以

和平法律 精神、辦理會勘事宜、茲經二年工作、能將中英間久懸不決之界案、告一段落、不能不歸功於汪前院長之指示也、鄙人希望將來此段界務劃定之後、中英兩國以平等互助之態度、發展商業、促進交通、我國西南邊區增加繁榮地帶、則和平工作所結之善果、可為世界法式、其次

邊行所見 復有可為諸君告者、今日我國青年集中都市、農民擁擠內地、都市人口過多、職位有限、因而致失業、農村食之者衆、耕地有限、欲耕無田、惟邊地情形、適得其反、在擺族地方一帶、無一乞丐、以該地不特耕者皆有其田、且土地多於人口、是以解決耕地缺乏問題及失業問題、亟須移民殖邊、然而試加考察、何以數百年來

殖邊運動 迄未踴躍、以邊地有「瘴氣」觀念、深種人民心腦中、而此畏怕心理、亦非無因、據聞恩普一帶、瘧疾流行、已有十五六年、人口由二十萬而減至二萬、本年三四月間流行時、病發後有於二十四小時內畢命者、本人經過該地時、該項傳染病適於二星期前稍戢、死亡威脅、恐怖如是、已居者尚作遷移之想、未至者更裹足不前、遑論開發、是以鄙人主張今日開發邊地、應以

衛生工作 為前鋒、觀于巴拿馬未開鑿前、旅客工人視為畏途、卒以征服傳染病之結果、今日變為交通要津、而希臘・西班牙・及葡萄牙三國、一則曾為文明之母、其後二者、則曾掌世界霸圖、皆以不勝瘧疾侵襲而至中落、國民健康、如無保障、生存不保、遑論其他、滇省目前限於經濟、只能作治標辦法、如散發金鷄納霜、及設立地方醫院等等、然

藥來病去 、終非治本方法、此種嚴重天災、甚於荒旱、極盼中央早日設法救濟、遴聘專家、查察瘴疾流行根本原因所在、推行有計劃的治本辦法、鄙人相信此等耗於防疫之支出、將來關於增加人民生產力之收穫必數倍之、否則疫勢必蔓延、為害遍及全國也、滇邊為國防重鎮、國力資源、極力整頓、實不容緩、鄙人等近來屢將此等情形、喚起各界注意、最近之將來、想必有一番進步也、

市府與工部局商 租界禁烟

決定原則五條 日內即可實行

本市代理市長俞鴻鈞氏、日前曾訪工部局總辦費信惇氏、磋商關於公共租界實施禁毒問題、其合作辦法、茲已大致商妥、據悉其原則為㈠由市政府委託工部局辦理公共租界禁毒、㈡由工部局另設一辦事處專負其責、而由市政府推定職員、協助辦事、但全權仍歸工部局、㈢禁烟執照、仿傚市警察局式樣、㈣經費問題、倘不敷用、由市府酌予補助、㈤捕獲烟犯、送滬河泗監獄、以上五項辦法、聞已得工部局通過、日內即可實施云、

增高　繼長

31,000元　62,000號
30,000元　60,000號
29,000元　58,000號
28,000元　56,000號
27,000元　54,000號
26,000元　52,000號
25,000元　50,000號

本會成立以來為時雖祇年餘而入會之儲户異常踴躍會單號數業已超過五萬特彩全額已自二萬五千元逐漸遞增假定以後每月增加會單二千號時特彩全額即可增多一千元同時其他彩金亦即隨之增加

本會業務之銳進足徵辦法之妥善因儲户所得利益既厚優厚國人之信仰自甚堅強以後大小彩金與日俱增儲户利益自可更大有志致富者幸及早加入入會手續極其簡便每月祇須節省靡費湊成五元六元或十二元即可享受種種利益　詳章承索即奉

特彩　中央儲蓄會　彩金
會址上海漢口路一二一六號
電話一七二四九號
28-16

市府負責人談 廿六年度概算支配

對市參議會審查意見解釋

關於市參議會審查二十六年度市預算一案、昨日市政府負責人發表談話如下、查前日本市各報載臨時市參議會審核本市二十六年度概算意見、其中所云、「各機關支出經費之中、以係給占百分之五三・二一、辦公及其他等費占百分之四六・八九、而事業建設費中、如道路修治費、僅占歲出總額百分之一・五、相形之下、似覺輕重懸殊」等語、對於計算之標準、似有錯誤之處、以致百分比亦與實際情形、不甚符合、恐滋誤會、分別說明如下、

㈠原審查意見所云、事業建設費中、如道路修治費、僅占歲出總額百分之一・五、當係指歲出經常門概算第八項第二目工程修養費而言、按此項修養費、屬於工務局主管之常年小修費、歷年成例、向係指定為各道路溝渠橋樑駁岸等等日常小額修養而設、若遇大宗修理及興建工程、歷經臨時專案撥款、不在此一・五範圍以內、若以此數、指為本市事業建設費之全部、而計算其百分比、殊易引起誤會、

㈡本市概算所列各科目、係按照「辦理預算收支分類標準」編列、若按「事業建設費」之性質而分別歸納、則舉凡關於推行市政建設諸項費用、如主管全市工程之工務局、及市中心區建委會・市中心區建費保委會・吳淞江疏浚費・平交道維持費・（歲出經常門概算第八項）主管全市工商業及教育文化之社會局、（概算第一項第十二目至十四目第五項第一目至五目及第六項）主辦全市公共衛生之衛生局、（概算第七項）主管全市路燈水電及水陸交通之公用局、（概算第一項第十六目至二十目）以及關於文化建設之圖書館・博物館・體育場・（概算第五項第九目至十一目）等各項經費、莫不屬於「事業建設費」範圍之內、他如公安費亦屬都市行政重要支出、計占各機關經費百分之三五・五七、其他機關經費祇占百分之一九・二三、

㈢至係給辦公等費、似應視其使用之性質而定、若係為辦理關於「事業建設」而設、則其性質亦當屬於「事業建設費」項下之款、若歸納概算內係給辦公等、「科目」上相同之數而計算其百分比、殊嫌含混、即就原審查意見所云、係給占各機關支出經費百分之五三・二一語、加以分析、內中軍警機關薪餉一項、應歸納於公安費者已占百分之二八・七八、而係給之應歸納於上述事業建設費項下者、占百分之一二・八六、其他機關係給、僅占百分之一一・四七也、至市政府為整理財政計、經市政會議議決厲行緊縮、將年度概算、重行編造云、

麵粉交易所防止 業外操縱

監理員召見理事 將吊查多頭賬目

麵粉小麥風潮、據悉交易所監理員、恐有業外多頭操縱、亦將吊查該所經紀人賬目、現正請示辦法、茲誌各情如下、

防止飛漲 麵粉及小麥市場、漲、雖經追加證據金、但漲風未殺、旋以追證未齊、宣告停拍、將於七月三日始可開拍、該所理事會為防止市價再度飛漲起見、特由理事顧馨一晉謁市社會局局長潘公展、說明市價高漲經過、並擬確定限價、在漲風未息之前、嗣後各盤市價、均不得超過六月二十六日收盤價格、現由市社會局正式電話、請實業部核示、一俟核准、再行正式飭由該所遵辦、

吊查賬目 上海交易所監理員余愷湛、為麵粉小麥市場、漲風甚熾、恐有業外多頭居中操縱、爰於卅日晨、召見麵粉交易所理事顧馨一・金潤庠二氏、垂詢該所最近情形、並面囑將於七月三日派員赴該所、吊查該所多頭經紀人賬目、聞日內將正式令飭該所理事會、轉令多頭經紀人遵照辦理云、

善團聯合救災會 擴大救災

遍貼標語 廣設捐筒

本市各慈善團體聯合救災會、為擴大救災宣傳、並便各界仕女隨緣樂助起見、特商請輪船・火車・電車・公共汽車・等各交通機關、永安・先施・等各大公司商號、及公共場所、張貼救災標語、並設置募捐筒、現已徵得各方同意、即日實施、茲分誌該項標語及募捐筒設置地點如下、

張貼標語 一、濟困救災、是人類的天職、二、數百萬垂斃災民、都待我們去救濟、三、望大家一致來援助救災工作、四、捐一分錢、即一分功德、五、多捐一文、即可多救一命、六、請節省無謂的金錢、為子孫種福田、七、救濟災民、即是培養國力、八、救災救亡、同一重要、九、合作互助、是人類應盡的義務、十、請垂念被災民衆的慘痛、一致起來援助、十一、這種時代、我們當站在救人的地位、並不福根甚大、

設置捐筒 該會先設募捐筒於下列各處、本會門口、功德林・覺林・靜安寺・保安寺・城隍廟・民衆教育館・市動物園・蓬萊市場・市輪渡・京滬火車站・（南翔・崑山・蘇州・無錫・各設一只、）南火車站、（松江・楓涇・峽石・嘉善・嘉興・各設一只、）永安公司、先施公司、大新公司、新新公司、麗華公司

時人行踪錄

許世英、朱家驊、潘公展、吳開先、昨晚乘夜快車由滬入京、

許大使 昨訪晤川越大使

川越並曾接見喜多等 許昨晚入京並再赴廬

日本駐華大使川越茂氏、前日返任到滬、昨日上午在畢勳路官邸休息、未見賓客、旋於午後二時許、接見陸軍武官喜多、高級輔佐官楠本、輔佐官宇都宮、海軍武官本田、輔佐官沖野、會談一小時始散、嗣於晚間七時、赴寶樂安路海軍武官官邸、應陸海武官之撤宴、日本外務省東亞局第一課課長上村、及大使館高級官員、均被邀參加、川越大使預定明日或後日入京、然後轉道北上、我國駐日大使許世英氏、曾於昨日午後四時半、偕同秘書黃伯度及外交部駐滬辦事處主任周珏兩氏、往訪川越大使、直談至五時半許始行辭出、兩使此次會晤、純屬私人之談話、許大使旋於當晚十一時、偕同黃伯度氏乘坐夜車入京、並擬再度赴廬一行云、

★★★★

出席全國婦女大會 各團體代表昨晉京

上海市各婦女團體、前接南京全國婦女國民大會代表競選會、函請選派正式代表、赴京參加該會七月一日舉行之全國代表大會、商討力爭婦女制憲事宜、各團體業經召開聯席會議、推定錢劍秋・陸禮華・林克聰・等十八人代表出席、及議定各種重要提案、茲該代表等已於昨日乘下午四時及十一時京滬夜特快車先後晉京、並在車廂口攝影、（如圖）又上海縣婦女會代表劉平・金作人、及余塘婦女新運促進會代表李公復・楊遠時・亦同車赴京、

金光楣　卜振華　趙文綺　錢劍秋　陳玉白　（國際攝）

雙妹老牌化粧妙品

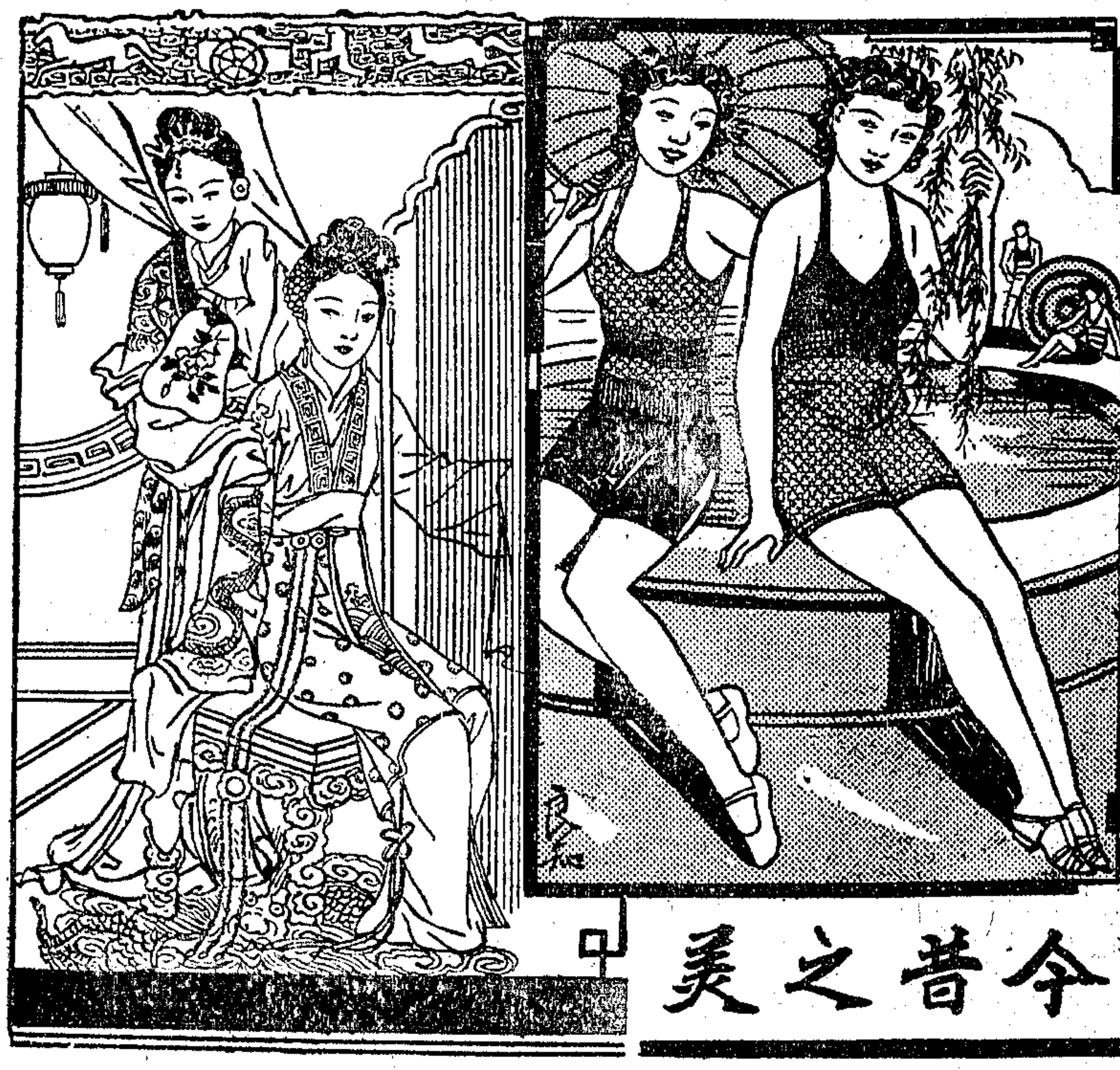

各埠百貨商店均有出售

燙髮油 雲髮柔軟 烏黑有光

素馨水 346 數滴衣襟 幽香襲人

爽身粉 嫩滑肌膚 遍體芬芳

花露水 提神醒腦 辟除穢氣

超等牙膏 消毒殺菌 雪齒固牙

中國廣生行出品

今昔之美

31

牛羊業公會昨開會
反對法租界過境稅
今日起拒絕在法租界宰牛
同業陽奉陰違即嚴厲制裁

本市牛羊業同業公會、爲反對法租界增加牛羊過境通行稅、曾有種種表示、但未獲圓滿結果、該會復於昨日下午三時、在密勒路會所召開臨時緊急會議、市黨部派何元明、市商會袁鴻鈞出席指導、計到會員六十餘人、主席團沈臣軒·楊兆金·張文鰲、茲分誌於後、

議決各案 行禮如儀、首由主席團分別報告開會宗旨、及法租界增加牛羊過境通行稅經過、上級代表、相繼致訓、旋即討論要案、㊀繼續反對法租界牛羊過境稅案、㊁自七月一日起、各同業向法租界宰牲場宰牛者、一律停止、改向公共租界屠宰、如查出陽奉陰違者、應通知各牛行一律拒絕交易、如牛行有違此議者、則亦應嚴厲制裁案、㊂致函勸告朱聲茂、請勿再爲法公董局推銷預購檢驗票案、㊃在法租界未撤銷該項苛稅前、如同業牽運大牛、須繞道中山路行走、運小牛及羊、則聯合雇大車裝運、如查有不遵照此議者、採取嚴厲對付辦法案、㊄致函法公董局、聲述本業自七月一日起、拒絕在該租界宰牲場宰牛之理由、如此項苛稅一日不獲取銷、即一日拒絕前往宰牛案、㊅呈請衛生局協助、如有同業開驗單運牛至法租界者、請一律禁發案、㊆七月一日起、各同業中有交貨與法租界牛羊肉莊、在未解決前者、須一律拒絕收法租界宰牲場預購檢驗票、務須完全以法幣交易、由公會通函飭令遵照案、㊇通知外埠各牛行詳述本會反對此項過境稅情形、如有人現向各牛羊行買牛、查明係運入法租界屠宰者、須一律拒絕購票案、㊈通知各同業、現在英租界宰牲場、於即日起所有牛羊、隨到隨宰、並延長屠宰時間、由上午九時起至下午五時止案、㊉函請各同業公會一致援助案、以上各案、均經議決通過、㊉㊀應付財政局開徵牛隻屠宰稅辦法案、議決、推沈臣軒·吳邦傑·楊兆奎·顧利鋼·浦順安等負責辦理、㊉㊁先行擬具呈文、推派代表赴京請願案、議決、通過、㊉㊂派代表分赴各上級機關請願案、議決、通過、㊉㊃會員分別具函向各該同鄉會籲請援助案、議決、通過、㊉㊄用大會名義、函請本市商界領袖杜月笙·王曉籟·虞洽卿·等援助案、議決、函聘、

函公董局 逕啟者、查貴公董局於去年新訂牛羊過境通行稅一案、迭經敝同業公會函請市商會及法租界納稅華人會去函交涉、詳述此項捐稅條例苛雜、損及國權、病商害民之慘狀、請求取銷、奔走呼籲、歷將年餘、乃貴局竟不顧法理、罔恤輿情、迄仍一意孤行、致敝同業年來營業、遭受額外負担、損失不貲、從此以往、敝同業日受剝削、感受種種困難、勢非趨於滅絕之途不可、查貴局新訂此稅理由、據函復市政府所稱、謂純爲防止因牲畜過境所引起之交通上障碍、及其他種種弊害云云、此種理由、姑無論絕非貴局新訂此項稅捐之眞意、假使屬實、亦不能因此而遽創設此項不合情理之牛羊過境稅、況所云實係貴局之藉詞搪塞、以掩蔽事實、而其用意所在、乃係藉此壓迫敝同業、須全往貴局宰牲場屠宰牛羊、所謂司馬昭之心、路人皆知、敝業痛關切膚、寧不深悉、貴局欲整理宰牲場營業、使其日臻興盛、其道甚多、何必採取此種高壓手段、而招敝同業之反感、今必欲强求宰牲場營業之興盛、以不堪之重負、及不合理之稅捐、加之於疲敝之敝同業、此非爲維持貴局牲場營業之道、乃欲同趨於滅絕之道而已、民命所關、豈可率爾、茲敝同業以忍無可忍、提案決議、呈請行政院及外交部、轉函法國大使交涉、迅予飭令撤銷該項非法稅捐外、特再於本月三十日、開全體同業會員代表大會、當經議決自七月一日起、請貴局務須准予撤銷該項牛羊過境稅、及停發每月强迫預購檢驗票、否則一致停止向貴局宰牲場屠宰牛羊紀錄在案、爲此函達、尙祈貴局深切考察、迅予取銷此項非法稅捐、免致各走極端、而同趨於滅絕、更須爲貴局告者、此次決議、爲敝同業全體意志、無人稍持異議、蓋人非至愚、所受壓迫、非至忍無可忍之時、絕不貿然作無意義之犧牲、此種不得已之舉動、還希貴局諒解、採納衆議、俾早日恢復營業、是所厚幸、此致法租界公董局、上海市牛羊業同業公會、

紗交決算停市昨
棉紗狂跌
取消預繳金 規定特別金

華商紗布交易所經實業部命令處分後、昨日因多方了結、紗價狂跌至停拍、王監理員晉京請示、昨晚由京返滬、茲誌詳情如下、

新訂特別證金辦法 市場昨揭示第二〇三二號云、自七月六日起、取消棉紗買賣之預繳證據金、前收者發還、並將各經紀人所做各月期紗花新買賣之特別證據金、再行規定如左、㊀棉紗特別證據金、七月期每包徵收現金二十八元、八月期每包二十八元、九月期每包十六元、十月期每包八元、㊁棉花特別證據金、七月期每担徵收現金九元、八月期每担六元、十月期每担六元、十一月期每担三元、新做兩存、照收雙方、除通知經紀人公會外、合行揭示、

昨日市場狂跌停拍 第十五號、第三十五號、第三十八號經紀人受撤銷註冊處分、及第五十二號經紀人、受暫行停業處分後、由交易所指定經紀人代爲了結、昨日開拍之後、因多方紛紛了結、以致價格狂跌、七月期下午第四盤收盤二五九元、跌七元九角、八月期下午第三盤爲二六一元、已跌八元而停拍、九月期下午第四盤收盤二六四元五角、跌六元五角、昨日成交總額、紗一萬四千七百五十包、花六萬四千七百担、

市場公佈紗花等級 市場昨揭示第二〇三〇號云、本所第一百四十二期棉紗等級表、業已鑑定、除通知經紀人公會外、合行揭示、又揭示第二〇三一號云、本所第五屆棉花等級表、業已鑑定、除通知經紀人公會外、合行揭示、（紗花表格從略）

今明停市辦理決算 六月期棉花、已於前日起停止買賣、定七月三日交割、棉紗於昨日起停止買賣、定七月五日交割、今明兩日、爲上半年度決算期、停市二天、

監理員王曉籟返滬 交易所監理員王曉籟、奉實業部令、仍於一星期內、對於五六兩月風潮中操縱市場之人、據實舉發後、特於前晚晉京向吳部長報告、並請示一切、聞王監理員昨晚已離京返滬、

乃春昨離滬

暹羅外交部秘書乃春氏、此次入京晉謁王外長之後、即行來滬、轉道赴杭小遊、業於前晚由杭返滬、昨晨曾赴亞浦耳廠參觀、旋於正午、乘坐日郵船淺間丸赴港、前往歡送者、計有外交部駐滬辦事處主任周珏、副主任趙鐵章、及林康侯王志聖等多人、乃春氏預定到港之後、將與暹羅駐港商務參贊威力氏會晤、如時間許可、擬赴廣州一行、然後取道安南及新加坡返暹云、

軍會巡迴防展會
大批展覽品昨運滬
防空展覽會今日開始佈置
開幕後又將放映防空電影

上海市政府成立十週年紀念防空展覽會籌備情形、已迭誌各報、茲悉軍委會巡迴防空展覽會之防空器材模型圖表照片等大批展覽物件、已於昨午由京運滬、該會將於今日起開始佈置、又聞該會爲灌輸防空常識使民衆明瞭防空意義起見、特約各電影院及在南市閘北等處、開映防空電影、茲將各情分誌於後、

防空器材分三大部 據該籌備處負責人語記者、此次軍委會運滬參加防展會之器材、共分三大部門、一爲積極防空部、二爲防空情報部、三爲消極防空部、至積極防空部內、分㊀航空器材方面、有華斯波發動機及保險傘二種、各國各種飛機等模型三十六種、列强軍用飛機標幟圖等圖表七種、各國飛機及演習試放烟幕等照片一百二十三種、㊁防空器材方面有高射砲照空燈測音機等模型十一種、高射砲射擊指揮圖及各國使用高射砲等各種動作之圖表照片等六十九種、關於炸彈方面之模型有八種、圖表二種、照片四種、㊂防空配備方面、有關於各國防空配備之模型圖表等十九種、至防空情報部內分、㊀防空監視方面有防空監視哨等應用器材二十一種、㊁高竿傳達文件等圖表八種、㊂防空情報方面、有模型二種、情報密碼等圖表六種、收信送信機等照片五種、㊃防空通信方面、有信號手槍及信號彈等器材二種、通信系統等圖表五種、防空電話機傳眞電報機等照片十六種、㊄防空警報方面、有自動音響警報器等器材三種、防空警報通信網等圖表四種、音響警報器等照片五種、至消極防空部內分、㊀關於消防方面、有圖表照片二十九種、㊁關於防毒方面、有防毒器材十種、防毒室模型一種、防毒器具之圖表照片一百十種、受毒情形、及各國最新發明之各種毒氣施放情形、與使用器械照片等四十二種、㊂燈火管制方面、有器材二種、圖表五種、照片十一種、㊃防空建築方面、有模型八種、圖表二種、及各國防空建設照片等十六種、㊄防空宣傳方面、有模型油畫照片等二十一種、㊅救護方面、有器材照片等十二種、

輪流放映防空電影 又據宣傳組電影股負責人語記者、展覽會開幕後、擬放映防空電影、全部影片計三十餘部、由軍委會防空巡迴展覽會供給、內容除各國空戰鉅片外、尙有義大利空軍練習、德意志防空操練、日本防空操練、德意志空軍會操、義大利空軍表演等、尤屬含有重要防空意義之新聞鉅片、並規定每日上午由各大影戲院輪流放映、由該會印發入場券 定七月六日起分發各界、每晚八時起、擇定南市公共體育場閘北恒豐路操場露天放映二小時、以期普遍宣傳、

劉湘代表
何北衡昨飛蓉

四川省政府主席劉湘之代表何北衡氏、此次奉命赴廬、晉謁蔣委員長、並入京敦請軍政部長何應欽氏、早日入川、主持川康軍整事宜、日前公畢來滬、便道視察川康殖業銀行行務、業於昨晨、（三十日）七時許、偕同川康殖業銀行經理鄭蠻成氏、乘坐中國航空公司之客機飛蓉云、

趙壽山等赴廬

第十七師師長趙壽山、第一百七十七師副師長王根僧、警備旅旅長孔龍周、及第十七師政訓處處長趙和民諸氏、日前由陝飛滬、歡送楊虎城氏出國、業於昨晨（三十日）七時、乘坐中國航空之滬潯專機、飛潯轉廬云、

黔四軍參觀團
今晨參觀本館

駐貴州第四軍軍長吳奇偉氏、月來以北上謁蔣委員長之便、率領該軍中一部分師旅團長、組織參觀團、沿途考察各地文化經濟事業、前日到滬後、寓新亞旅館、今晨二時許、該團團員廖鳴歐·林賢察·官惠民等二十餘人、由鐵道部專員馬少屏君、伴同前來本館參觀、本館當由總管理處黃子鍵君等、竭誠招待、先請略用茶點、並略向述明館中一般情形後、隨即引導參觀編輯部參考部等處、最後實地觀察鑄字·打紙版·鑄鉛版·印報等各種工作過程、皆深感興味、迄三時許、始興辭歸寓、承表示異常滿意、

虎標萬金油

是夏令最好痧藥

中暑中熱 霍亂吐瀉 時疫急痧 絞腸痛痧 速服此油 立刻告愈 刀傷火傷 蟲傷跌傷 外科各症 一搽見效 時搽口鼻 可防傳染

冒藥殺人 甚於時疫

購藥諸君 指明虎標

虎標永安堂滬行 寧波路五九一至五號 電話九三一五九

各處藥房 洋什貨店 均有出售

性命交關

功德水

時疫霍亂 服之立安

大瓶售國幣一元 小瓶售國幣一角

中西時疫水

吐瀉腹痛 立服立效

每盒四十瓶售洋一元二角五分

癘沙淨

流質·藥皂

消毒殺菌 去濕止癢

上海中西大藥房發行

國選事務所
舉行盛大宣傳

本市國民大會代表選舉事務所、以選舉日期、轉瞬即屆、爲引起全市選民注意按時投票起見、特於選舉期前、舉行盛大宣傳、其宣傳方式如下、用白竹布過街大標語百餘幅、分別張掛南市・閘北・浦東・江灣・吳淞等處馬路通衢、以資引起人民注意、又印大批大小彩色標語、除分貼各馬路商店櫥窗外、並在各馬路隨處分發、並在各戲院遊藝場散發、同時由各遊藝員、於表演完畢後穿插宣傳、並將函請本市各大日報撰論發表、俾便喚起市民親往投票、又該事務所將於五日起、逐日分請各候選人、在各電台廣播演講關於國民大會之意義、與個人之抱負、以便選民有所適從云、

實部與江蘇建廳合辦
漁業實驗區成立
區址設松江金山嘴
授漁民以合作常識

實業部漁業銀團、與蘇省建設廳籌備合辦之松江金山嘴漁業合作實驗區、資以改良漁民生活、及變更銀團貸款對象、俾使雙方交受其利、茲悉該實驗區、經籌備手續以來、業已完全就緒、定於今日起正式成立、蘇省府及本埠銀團方面、均將派員前往、主持及策劃成立後一切進行事宜、又悉其訂定之中心工作、大概爲關於漁業合作之宣傳指導、及推行事項、調查統計、及研究事項、借款之介紹及催還事項、社員之甄別及訓練事項、事業之設計、及監督事項、并由漁會代表漁業金融機關代、表漁業指導員、合作指導員、並聘任對於合作、暨漁業富有學識經驗者、熱心提倡合作事業及漁業者、共同組織漁業合作指導委員會、以指導合作社之進行事宜、至對於合作社之教育事項、大概爲、㊀舉辦社員訓練班、㊁舉辦合作講習所、㊂開映合作教育電影等、總之授以合作理論、合作實施、漁業技術等必要常識、俾健全漁民之組織、而將來銀團舉辦貸款、當較著成效云、

★　★　★

恢復勞資仲裁會
勞方委員派定
朱學範等廿四人
已咨准實部備案

本市關於處理勞資糾紛案件、其最後仲裁機關、向有勞資仲裁委員會之組織、旋因數年來、工潮平靖、即偶有勞資糾紛、一經社會局依法調處後、即告解決、故該會工作、遂告無形停頓、距本年以來、因市面略呈轉機、各業營業起色、而物價指數、逐趨高漲、各業工人乃紛紛要求改善待遇、以致工潮澎湃、竟至不可遏止、本市總工會爲力謀消弭計、曾一度呈請市政府市黨部恢復仲裁委員會、實施強制仲裁、以爲補救、該項建議當蒙採納、關於仲裁委員人選、資方方面、由市府令市商會推選、至勞方則已由市黨部派定朱學範・周學湘・葉翔皋・邵虛白・龔沛霖・張克昌・水祥雲・龔雨亭・范一峯・劉錦泰・李華・丁昌言・陸克明・龔不雄・蔡紹陶・劉心權・陳秀書・樓景觀・盧蘇琴・包伯義・諸維昌・沈家潤・胡孝麟・翁響和・等二十四人、經由第二六一次常會通過、函准市政府公函第七一五號特准實業部勞字第六〇一四號咨復經予備案、

康問之抵滬
席上暢論中日問題

西北青年領袖歷任黨政要職之康問之氏、由日乘加拿大皇后號輪歸國、於前日（二十九日）下午三時半抵滬、本埠各界人士、前往碼頭歡迎者極多、當康氏下輪之際、均舉手歡呼、並鳴砲竹爲禮、情緒極形熱烈、當晚應各團體代表之歡宴、席間暢論中日問題之癥結、語多中肯、頗引起在座人士之注意、

商船同學會申辯
輪機員資格
函招商局蔡增基

最近國營招商局發表告全體輪機員書、各輪機員認爲不符事實、故日昨商船同學會、會致函招商局申辯、原函錄於后、逕啟者、據六月十九申報所載貴局因輪機員要求提高待遇、發表告輪機人員書中稱駛員與輪機員薪給軒輊之三種原因之第三條所云、「由學校出身者學識固佳、但多側重理論、缺乏經驗、且以不慣操作之故、遇事不能躬親執役、亦足影響工作效能」一節、敝會輪機人員、誦悉之餘、不勝駭異、此種不符事實之言論、出諸貴局公告書中、殊爲惋惜、查敝會輪機人員與駕駛人員、在校修業年限相同、均係在校受課二年、實習二年、四年學業完成、經過交通部嚴格考試、必須學識經驗、兩均佳善、始能由學校發給畢業證書、及交通部頒發甲種船員證書、其學歷既等、資格亦同、乃薪給有軒輊之分、實失公允、敝會員因均係學校出身、學識經驗、自信尚能兼顧並重、二年在校於輪機課程、固已有充分之研求、即於二年實習期中、工作經驗、尤被重視、且理論爲經驗之積累、理論之透切、即經驗之純化、原書中所謂學校出身者、多側重理論、缺乏經驗、不知何所據而云然、更查敝會輪機人員、現在貴局服務者、均能埋頭苦幹、勤苦工作、各輪輪機長倚畀甚重、例如海元・海利・海貞・海亨・江華・新江・天等輪二管輪、非但勝任愉快、且成績卓著、此種事實之表現、貴局理應加以嘉獎、以資激勵、今原稿者不明事實、反謂以不慣操作、遇事不能躬親執役等語、不知究何所指而云、殊令人大惑不解、又告輪機員書之末段、「……同時、專門學校出身之人員、必須具有相當之經驗、始能享受事實上、可能給予最高待遇……」各語、敝會輪機人員學識經驗、均極豐富、前已言之甚詳、且敝會輪機員入貴局時、又須先從三管輪做起、而二管輪、而大管輪、而輪機長、共間經過時間、至少在六年以上、必其技術純熟、經驗豐富、而貴局譽言必須具有相當經驗、始可享受事實上可能給予最高待遇、此種空泛之規定、實令人深滋不滿、敝會會員、與貴局一般感情、素極融洽、此次發表公告書中謬誤之見解、致各員羣情憤慨、貴局此種措施、殊欠考慮周詳、敝會輪機員爲輪機界後起之秀、正在力圖精進、奮發有爲之時、似不應給予不合理之打擊、有負交部辦理學校培植之至意、敝會爲會員事業前途、及社會信譽計、用敢瀝陳答辯、即希鑒察、予以更正、以正觀聽而明眞象、並祈示覆、不勝延佇盼切之至、此致國營招商局總經理蔡、交通部吳淞商船同學會啟、六月二十八日、

兩同鄉會消息
執監聯席會議
徵求會員大會

▲南通　南通旅滬同鄉會、昨舉行執監聯席會議、到朱鶴皋等二十餘人、馬君碩主席、決議、㊀推定馬君碩・沈廷貴・葛灝田・鄒仁發・朱鶴皋・五委員、籌備第八屆改選、㊁定七月十日起、擴大徵求會員、推定馬君碩爲徵求隊總隊長、沈廷貴等四十人爲隊長、每隊須徵求會員百份、㊂通告會員、否認本會有組織通如皋海農工商民協會、並發報鄭重聲明、㊃循例舉辦夏令施茶施診、㊄本會主辦之旅滬小學校、應積極進行、定期招生、

▲福建　福建旅滬同鄉會、自去歲開始擴大徵求會員後、成績超出各屆、而工作亦隨之緊張、所經辦各種案件都二百餘件、如撤爭福建省政府濫發輔幣券、發起福建鼠疫防救會、籌組福州水災善後會、及調解同鄉糾紛、援助各同鄉受當地官吏之魚肉、謀各會員各會館之福利、及資送難民之返里、尤爲犖犖大者、本年度所提存基金除撥借四百元外、餘均於六月二十二日存入郵政儲金局、再該會第十六屆徵求會員大會、昨在該會所舉行第一次籌備委員會、議決、定七月十五日開始徵求、所有徵求文件、參照上屆辦理、

浦東同鄉會昨
開徵求會員議
今日起進行徵求
編制分職業區域

浦東同鄉會、今日起爲第五屆徵求會員、故於昨晚七時、在愛多亞路本會所餐敘、各隊長隊員到者達二百四五十人、七時半入席、由常務主席理事杜月笙致贈落成徵求成績優勝各隊長隊員獎銀盾、進餐後、席間由穆藕初黃任之兩常務理事演說、詞意在勗勵各隊努力徵求會員、以期團結同鄉之精神、次由翟紹伊・朱少沂諸君等演說、次介紹各隊長隊員等、次餘興攝影、據聞該會此次徵求、分職業區域兩類、編制較前益爲精密、到會隊員、處此新建大廈之中、情緒熱烈、頗極一時之盛、

中興輪船公司
今起正式營業
十六艘以運煤爲主
將來再行規定航期

中興煤礦公司、原有各輪船、關於船務上一應事件、向由中興煤礦公司營運處船舶股接洽辦理、茲悉近爲謀管理上便利及發展航業計、特將所有輪船部份、另行劃分、設立中興輪船公司、獨立營業、以一百五十萬元折作公司資本、已於日前舉行創立會議、推選董監、及聘定副經理等、負責主持一切、現定於今日起正式開始營業、其所備輪船、計有三千噸至七千噸之新式巨輪七艘、鐵駁船六艘、拖船三艘、共計十六艘、故在航運上亦頗具力量、惟目今業務仍以承運中興公司之煤爲主體、行駛於日本安南各港口、及沿海長江各大埠、如有外方交運客貨、亦予接受、俟將來漸具基礎後、即進行計劃規定航期、載客輸貨云、

漂亮女郎
都用「面友」
她深知「面友」之特長不僅
白嫩去斑
夏日用之更能保證
汗流不會糢糊
因其品質與普通膏霜完全不同毫無油質能縮小毛孔吸收油膩用後並能保持
終日白嫩
可免時時刻刻化妝之麻煩「面友」內含德藥「白麗仙」能深入皮裹抵抗外物之侵襲故又能保
日晒不會焦黑
老牌擦的「面友」與新出撲的「面友」二種皆具此特異之奇驗撲的「面友」更有一種奇異之香味人人喜愛化妝時任用一種均能滿意
▲本外埠各公司藥房商店槪均出售
●購時認明「面友」二字庶不受欺

葉茀康律師詐欺案
高院宣判罪刑撤銷
僞佔王漢卿存款部份不受理

葉茀康律師、前被王漢卿於上海地方法院控告詐欺取財、經判處徒刑、葉不服上訴江蘇高等法院、由朱宗周審判長張秉慈・張滌甫・兩推事批閱該卷、即示經派傳兩造訊問、認定該案原審法院有違法律、故即於六月三日宣告判決、其判詞如後、右上訴人因侵占案件、不服上海地方法院民國二十六年四月十日第一審判決、提起上訴、本院判決如左、主文、原判決關於葉茀康被訴侵佔王漢卿存款部份不受理、理由、按自訴人於第一審辯論終結前得撤回之、又自訴經撤回後、不得再行自訴或告訴、爲舊刑事訴訟法第三百四十七條第一項第三項所明定、即刑事訴訟法第三百十七條第四項、亦有撤回自訴之人不得再行自訴或告訴或請求之明文、本件原自訴人王漢卿於民國二十二年五月十一日、以葉茀康詐欺取財向上海第一特區地方法院提起自訴、旋於同月二十二日具狀呈請撤回、當經該院諭知不受理之判決在案、雖詐欺取財、非告訴或請求乃論之罪、與刑事訴訟法第三百十七條第一項、對於自訴人得撤回自訴之規定、不無抵觸、然王漢卿之撤回自訴、既在舊刑事訴訟法有效時期、且第一特區地方法院諭知不受理之判決業已確定自不應因新刑事訴訟法之實施追溯既往而喪失其效力、是自訴人王漢卿於民國二十五年九月間、又以一事實、向司法行政部呈控、當奉訓令江蘇高等法院首席檢察官轉行原院首席檢察官查明具復、原院檢察官竟就葉已撤回自訴之事實、再予偵查、提起公訴、如謂檢察官對於犯罪之訴追、初無待於合法之告訴或請求、更不受自訴撤回之拘束、然查刑事訴訟法第三百三十五條明載自訴程序、除本章別有規定外、準用前章第二節及第三節之規定、而前章第二節內第二百四十九條內載「撤回起訴、與不起訴處分有同一之效力、準用第二百三十九條規定」、該條既屬於自訴準用範圍、則撤回自訴、自亦非有同法第二百三十九條各款所列之情形、即不得再行起訴、本案原檢察官係根據王漢卿向部呈控之文開始偵查、而查閱該呈文、與其在上年第一特區地方法院所遞之自訴狀大致相同、並非發現何種新事實、或新證據、又非有法定再審原因、則其再行起訴爲違背法律規定、甚爲顯明、原審不就起訴之程序、是否合法、先爲審查、竟予受理、而爲實體上之裁判、尤屬違誤、上訴意旨、請求就原判撤銷、諭知不受理之判決、不得謂無理由、基上結論、合依刑事訴訟法第三百六十一條第一項第三百五十六條第二百九十五條第四款判決如主文、

×　×　×

後母殘忍
驅逐幼孩
小孩無家可歸
警察遷居他處

寗波十歲男孩朱欽雄、住滬西勞勃生路餘慶里四弄一家、昨晨二時許、在曹家渡五角場一帶徘徊哭泣、久久不去、當被該處第七號崗警劉某瞥見、即上前詢問、據云係被後母逐出、茲已無家可歸、因此哭泣、劉警當將欽雄帶回警局、由局員訊問、據該孩供彼係前已故寗波旅滬巨商朱葆三之孫朱世德之子、自上午九時被母逐出以後、因飢餓終日、且無可投宿、故於當晚十一時許仍擬還家、詎知抵家之後、方悉全家已於日間搬遷、不知去向、故在該處哭泣云云、局員訊問之下、以事出離奇、即派偵緝員顧慎獨前往調查、確已搬遷、詢問鄰右、詞亦相同、即回局報告調查經過、局員以後母驅逐子女、未免過於殘忍、或恐其間另有隱情、遂命備文轉送總局發落、

新閘路二小時內
發生盜刦二起
一竹行一提莊
損失一千餘元

前晚八時十分、公共租界新閘路溫州路北口、（沿蘇州河）長順公竹行、突來盜匪四名、三穿藍布短衫褲、一着黑短衫褲、口操江北口音、先由一匪闖入、出示手槍、喝禁聲張、繼有二匪、直奔上樓、迫令交出銀箱鎖匙、另一匪在門口把風、手中亦執手槍、當被翻箱倒篋、搜得銀鈔角票等共九百餘元、衣上金紐扣二副、嵌寶戒・金戒各一只、手表一只等、共值銀一千餘元、搜刦時間有三刻左右、刦後該匪徒等、用一菜籃、將搶得之銀鈔首飾等、裝諸籃中、上面用毛巾遮蓋而逸、事後經行主蔡仲熙、奔報新閘捕房、派中西探捕駕警備車到來、匪已不知去向、並悉該行是日本欲解帳、所以有如此巨款、詎知捕房警備車回去未有多時、約在十時光景、該處西首派克路口、（俗呼三角場）對面、三開間之德昌提莊、方才打烊、亦來穿長衣之盜匪四人、第一匪穿鼻烟色八字呢長衫、白草帽、一匪着淵衣、二匪着黑長衫、各執手槍、先將店中人驅入西首一邊櫃檯下、一匪看守大門、二匪在東西兩面帳桌內搜刦、緣該店平時有防備、故盜匪入門時、樓上已得悉、狂呼強盜、並亂吹警笛、致匪等心慌、未及搜刦、僅被在帳桌內取去法幣・角票・銀角・等一百二十一元、一百二十四角、三匪先後逃逸、而穿八字呢長衫之匪第一人入、最後逃出、事後亦經該提莊主報告新閘捕房、而捕房得報後、異常驚奇、以該處前後接連發生二起刦案、當即派中西探等查勘一過、目下正在查緝、

★　★　★

友 U.B. 啤

夏季運動以後往往疲憊乏力請即取飲友啤啤酒則精神為之一爽一切疲倦立刻消除

友啤啤酒因用上等原料科學精製好到極點為夏季唯一滋補強身飲料日飲一瓶增加體力振作精神請即日購備數打以備常用

各大洋酒食品店均有出售

友啤〃啤酒與酒瓶〃完全由華人在國內製造

B-2

注意
小孩腸胃炎

日來天氣熱度漸增故小孩腸胃炎已有流行其所顯之症狀爲食量減少舌有厚苔或有嘔吐腹瀉其甚者有發寒熱及夜睡不寧等狀態而致身體重量日減失去天眞活潑之態其治法應用兒科專藥鷓鴣菜服之自能藥到病除其未染病者亦應服以鷓鴣菜可開胃潔腸則疾病不生矣

滬粵港　宏興藥房啓　滬行南京路　電話九五四〇四

良丹

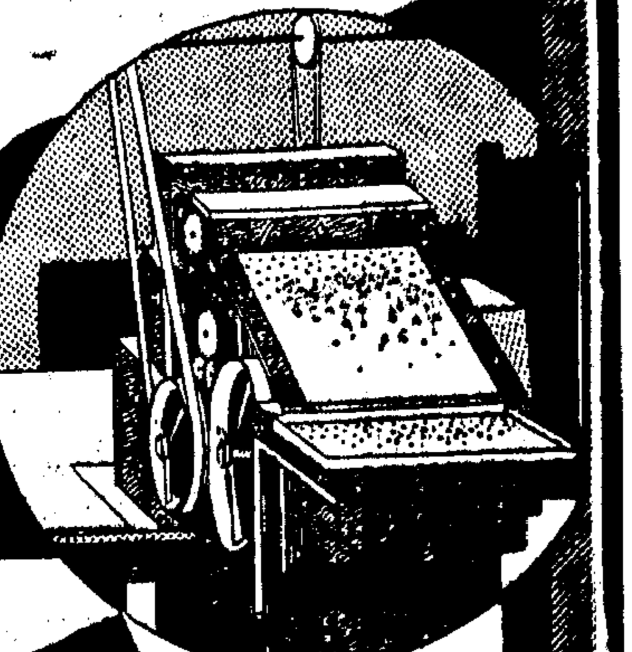

國人應用國貨

「良丹」係國藥麝香，肉桂，甘草，薄荷，大黃，兒茶，丁香，萱蓮等，用科學方法及新式機械製成，顆粒光亮，藥力均勻，因原料悉選道地藥材，故功效幾乎駕乎舶品之上，為唯一精良之科學國藥，平時服食，消食導滯，舒悶醒神，增強防病力，病時服用，祛寒散熱，安撫胃腸，凡時行痧症，中暑受寒，嘔吐泄瀉，食傷反胃，頭昏煩悶等症，服之咸有良效。

新出一種「良丹葫蘆」有珊瑚色翡翠色兩種，式樣玲瓏，古雅可愛，便於隨身攜帶，亦可作案頭清供，如遇頭昏胸悶中暑等，出葫蘆良丹服用，立見奇效，既供觀賞，又有一種小型「良丹葫蘆」，巧小玲瓏，攜帶尤便，亦為兒童之最好衛生玩物。

衛生署成藥許可證成字一九一號

大號葫蘆良丹每只六角（內四百廿粒）
小號葫蘆良丹每只一角（內三十粒）

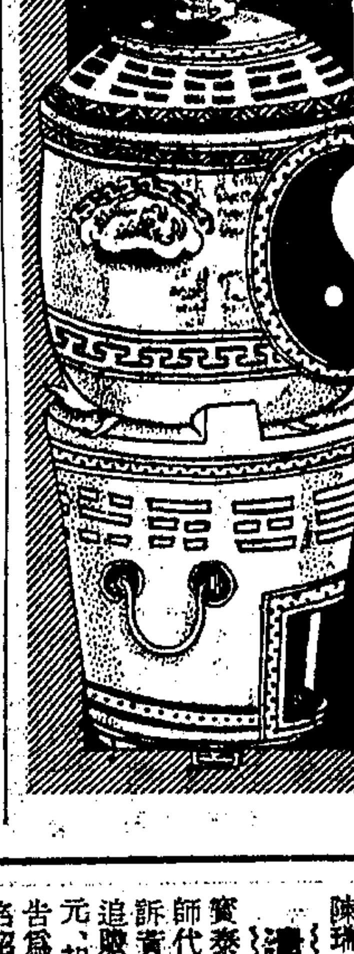

五洲大藥房發行

可愛的彩花毛巾

中印有：
嫵媚動人的名花
氤氳繚繞的芳草
當用時：
映水益艷
流波成彩
是盥洗好毛巾
是婦女必需品
每打二元五角八
每條二角三

三友實業社

上海南京路浙江路東首

妙特靈

藥水專治脚趾濕癢一切皮膚疾病，殺菌除濕，消炎防腐收功迅速，

藥房均售 上海新星藥行經理

江海關據報 宜昌漲水已落

漢口水位亦減縮二英寸 沿江各縣今日開始防汛 浦江不受長江漲水影響

長江漲水、昨據海關接中游宜昌報告、水位激落、惟下游形勢仍漲、茲分錄各情如次、

宜昌水落 據江海關昨接宜昌水位報告、已落至十九英尺五寸、查宜昌水位、以上月十八日為最高、計到二十九尺三寸、如與昨日水位比較、下落有十英尺之多、故凡關心揚子江漲水情勢者、得此消息、當無不慶幸也、

漢水略減 惟漢口水位、海關所接報告、尚係上月二十八日、計為四十英尺五寸、與二十七日相較、亦減落二英寸、漢口為中游水位既經劇落、漢口水位、日內當亦可望下回、至同日九江·安慶·蕪湖·以及鎮江水位、尚無回縮之象、

開始防汛 蘇省江南水利處、已通令沿江各縣、自今日起、為開始防汛日期、蓋以轉瞬大汛即臨、至寶山·太倉·等鄰滬各縣、均由縣長親自察勘護堤海塘等工事、有無發現滲漏之處、以策安全、

黃浦無礙 當茲長江泛漲期中、黃浦江有無影響、此當亦為本埠居民所亟求明悉之一事、昨據濬浦局意見、則殊可無慮、因吳淞口外、適當長江入海口之尾閭、長江瀉水、如不受大風逆襲、殊少滾流入浦江之機會云、

湖州綁案犯 准予移提

湖州孀婦許氏、住原籍城內汪家弄五號、與叔公歸祿臣同居一宅、渠有子順康、年八歲、上月十七之間、順康在該處朝陽小學讀書、被拋歸許氏藉詞往上海吃喜酒為由、偕同來滬、先至濟齊路同樂坊一百二十七號甫人孫祖坤處、經其唆使實行綁架手段、起稿書信兩封、着氏謄寫、投遞歸祿臣勒贖一萬五千元、將順康藏匿曹家渡曹家宅十六號門牌小姊妹龐氏家、聽候消息、案發被該處華界六區警察分局偵探、將歸許氏逮捕、起出小孩順康、並會同榆林路捕房、派探目趙子仁、密往將孫縛獲、解送特一法院訊押、各情已誌本報、昨晨蕭燮棻推事蒞刑三庭提審、捕房律師錢恂九起稱、現市警察局未有正式公示、對於移提一層、並不反對、質之被告、否認勒贖寫信係其起稿、蕭推事諭孫祖坤准於上海市警察局公函到院後、即予移提、

德報特出專刊 讚揚我國進步

年來中德貿易、日益臻進、德人對我國之進步、深為讚揚、茲據滬上德官場消息、該國有名報紙柏林商業新聞、新近特出中國商業專號一期、篇幅宏偉、內容豐富、我國駐德程大使特加題詞、我國大使館參事譚伯羽氏、發表關於現在中德商務問題之談話、並載有翁文灝博士所著中國農業復興、陶鵬飛先生所著蔣介石之經濟復興運動、及前德國駐華大使卜爾熙所著良好之經濟關係、以彼此了解為基礎等論文、又譯載中國銀行年度報告及陳光甫氏之中國銀行制度一文、更由柏林中國學會副會長德勒斯登銀行理事史佩立博士著文論外國信用貸款與中國經濟建設之意義、德國有鐵道商等參議賓德瑪氏著論歷述中國公路鐵道航空之發展、施登伯氏著論稱揚中國改革幣制之成功、竇倫氏敘述德國對華商業進展以及種種關於中國經濟建設進步之消息、如我國棉業之進步航務之情形、福州紙廠、川陝公路、四省長途電話之開通、鐵路之收入、農業救濟、復興蠶桑、提倡手工藝、國外無綫電話開通等等、莫不具備、即英國商會對於中國經濟活躍之樂觀評論、亦譯附以供德商參考、可謂極詳確之能事矣、

瞿炳根強姦案 判刑六年

投案聽判 即加收押

江灣殷行鎮虬川灣二號、本地人瞿炳根、於去年九月十六日、在毛家宅後田間、攔住鄰居龔戴氏之二十歲童養媳招弟、就田內宣淫、翌日、復以刀恐嚇、如法泡製、兩度春風、孽胎暗結、現且產生一女、為龔戴氏所悉、控告地方法院、以妨害風化起訴、昨日、由洞賴推事判決瞿炳根處有期徒刑六年、查瞿本交八百元舖保、乃投到聽判、於是收押、

戴敦榮 投浦自殺

小夫婦間本極恩愛 因受刺激出此下策

青年戴敦榮、於前日上午一時、在廣東路碼頭、卸下假灰嗶嘰長衫一件、白府綢短衫一件、旋即投入浦中自盡身死、衣袋內、遺有男女照片各一、女照背面、書有「為你而死的」五字、經公共租界中央捕房、將遺物轉交水巡捕房、查屬認領等情、已誌昨報、茲經探悉本案死者、並

非為失戀 出此下策、渠年僅二十六歲、係寧波人、家住小北門如新里三號、父名茂林、在太古洋行服務、戴曾一度肆業民立中學、嗣

專修英文 經父薦入太古洋行船務處為寫字、於二十二歲時結婚、妻名傳宜珍、現年二十二歲、與戴同籍、因體態活潑、性情又極溫柔、故小夫婦間、

情愛彌篤 翌年生一子、不久夭折、惟其岳母與戴意見相左、去歲宜珍歸寧、即一去不返、乃母曾迭次囑婿另行婚娶、二十八日午後五時許、戴由寫字間公畢回家、岳母已經先在、二人又

爭論多時 戴於晚間十時左右、棄家出走、移時乃父接得渠之電話、謂將漂泊他鄉、此生決不返家、迨父欲規勸、電話

已經掛斷 但此時戴曾步至法租界太古碼頭滿南輪上晤友、並欲購絲豆燒酒解悶、且談起做人無聊、將去投浦自盡等語、友等以為醉後戲言、初未注意、不料竟成事實、至其所遺照片、男者

即其遺像 女者係其妻子、前日傍晚、宜珍在母家得悉噩耗、奔至夫家痛哭、戴之父母、亦飲泣不置、經人勸慰始息、昨日上午十時、由戴父自投水巡捕房、領回遺物、並僱舟打撈屍體、

工部局警委會 慎重考慮小型汽車

公共租界內行駛小型汽車問題、業經工部局之警備委員會於上次開會時加以考慮、該會以事關重大、擬於下次開會時繼續討論、因此向董事會提出建議一層、勢須展緩、

市衛生局 擴大防疫運動

擴充防疫注射人員 草棚沿路積極預防

本市防疫運動、自明日起、華租衛生機關同時加緊預防工作、茲探錄各情如次、

擴大防疫運動 本市防疫運動、尚於上月十五日開始、最重要之工作、厥為防疫注射、冷飲品之管理、切開水菓之取締、免費給水之供給等項、均經市衛生局、次第實行、成績極屬良好、至於注射方面、現在學校早經完畢、草棚貧民窟之注射、正積極進行中、沿馬路注射、自七月份起、工作人員、均予擴增、以敷調派、

醫院延期開放 今年因天氣較涼、酷熱之日為少、故各時疫醫院開放之時間亦較遲、如北西藏路急救時疫醫院、（虞洽卿路上海時疫醫院定明日開幕）暨閘北南市各醫院附設之免費時疫部、均延至七月一日以後開放、大致在七月十日至十五日之間、大部均可開辦、惟均照去年延遲也、

最近傳染病況 又海港檢疫處報告最近一週（即上星期）傳染病狀況錄下、天花病例三起、死三人、腦膜炎病例三十八起、死四人、傷寒病例三十八起、死十八人、細菌赤痢病例三起、死一人、阿米巴赤痢病例一起、無死亡、白喉病例十三起、死一人、猩紅熱病例十五起、死一人、關於霍亂症並無發現、全國亦殊安謐、

滬商檢局籌設家畜改進所

實部為調整獸疫防治事宜、特決定將滬商品檢驗局與中央農業實驗所合辦之獸疫防治所、自二十六年度起、歸併中央農業實驗所辦理、一面由滬商品檢驗局、另行籌設家畜改進所、以便專責籌劃家畜之改進、三十日並發表陳榮鼎為該所主任、

黃椿生迷戀舞女 髮妻訴追贍養

要求一次給付一萬八千元 被告所在不明將公示送達

前住馬浪路新民邨四十二號曾在法捕房特二法院法警室充任翻譯之本地人黃椿生、前與其妻黃陳瑞芬（今年卅六歲本地人現住菜市路四十三號）因發生惡感、曾在特二法院由其妻聲請調解同居、及生活費等有案、茲黃妻陳瑞芬、因黃又停給生活費、

遺棄不顧、故延江一平、吳寶秦、何憲章、李庚辯、四律師代理、具狀特二法院民庭、訴黃椿生蓄意遺棄、請求判追贍養費一次給付一萬八千元、起訴意旨、稱原告嫁與被告為室、已十六年、曾領一女名招弟、今年十三歲、親生女餘弟、今年八歲、詎被告擁資數十萬、

飽暖思淫、由民國十六年起、迷戀舞女、絕跡不歸、藉故吵鬧、動輒行兇、曾向鈞院及臨時法院先後起訴、經調解立有和解筆錄、每月付給生活費一百元、并履行同居、詎調解之後、被告既不回家同居、又不給生活費用、甚且將菜市路

全部財產 擅行處分、串通他人勸遷、生活費已好久不付、故請求訊追判令一次給付一萬八千元云云、法院據狀、於昨日上午、由李良推事在民七庭傳訊、被告所在不明、無從傳達、僅原告偕律師到案、陳述前情、請求公示傳達、庭上核情後、准予所請、改期七月廿八日上午再訊、

工部局決定 放寬跑馬廳路

工部局鑒於跑馬廳路頗為狹小、車輛往來、殊感不便、決定將其放寬、因此曾與某某數業主磋商、擬徵購地產、以為放寬之用、因地價爭執而經提交、該局之地產委員會公斷之案件、先後已有數起、業經解決、此外尚有案件兩起、尚在磋商中、將來全部案件解決以後、該局即進可行放寬工程、此計畫對於中區與西區間之交通、裨益匪淺、

萬國商團 新司令人選

賀恩培上校

公共租界萬國商團司令葛蘭罕、將於明年一月間任滿退職、英國陸軍部已應工部局之請、推薦賀恩培上校繼任、賀氏生於一八八七年、自一九〇六年起列身行伍、漸次擢升至上校、曾在埃及等處軍營服務、工部局已核准聘請賀氏、調任手續現正在辦理中、賀氏或可於年底時抵申接任、

鑛冶工程學會 上海分會常會

中國鑛冶工程學會上海分會、於六月二十七日午後一時、假浦東新和興鋼鐵廠、開第八次常會、由新和興經理錢總工程師王繩善君等、陪往參觀煉鋼爐工作、繼即餐敘、餐畢、繼續參觀、復由會長盧志學君主席、宣佈開會、介紹斐列濱實業監榮鐵鑛公司董事長兼總經理魏君演講、題為「斐列濱之鑛業繁榮與其基本五金之發展可能性」、

留日華僑飛行家 翁尚功之榮譽

翁尚功君

留日實業界華僑福建人翁尚功、於十五歲時、入航空學校實習三年後、回國投考軍校、見習四年、復東渡入航空學校再求深造、一九三六年四月、全日本二十八名選拔飛行士試驗合格者五名中、翁君名列第一、為國增光不少、該校長引以為榮、聘為該校教官、查留東航空學員、能為日人所器重、而在該校執教者、翁君一人而已、同年九月、更應日政府航空部高等曲技特殊飛行試驗、表演翻觔斗橫滾轉側滑朮落葉等特技、觸目驚心、受日人異口同聲之讚嘆、翁君仍不自足、再三苦幹、應最高一等飛行士選拔試驗、受驗者五人、均為日本著名飛行家、試驗及格者連翁君共二人、翁君所獲分數、為留東航空界最高之紀錄、誠吾國之榮譽也、翁君於一九三五年十一月在東京深川區洲崎飛行場表演落下傘、一九三七年二月在千葉船橋飛行場表演及試驗落下傘之性能、成績亦佳、此次返國、考察航空路綫、不久即擬計劃作國際飛行、

永安紡織公司 股東會補紀

上月二十八日下午、永安紡織股份有限公司在南京路永安公司新廈五樓召集第十六屆股東常會及股東臨時會、先由主席郭樂報告上年營業狀況、次由監察人劉生初宣布上年賬略、繼將增加股本修改章程一案、提請各股東討論表決、嗣即投票選舉董事及監察人、結果郭泉·郭樂·郭悅文·杜澤文·郭瑞祥·郭琳爽·郭禮安·彭順·郭詠韶·李業棠·林海籌·楊輝庭·李耒楠·胡耀廷·駱乾伯·十五人為董事、吳三省·劉生初·為監察人、

寶山同鄉會 設施診所七處

定今日上午一律開幕

寶山同鄉會設立之鄉區平民施診所、自開始籌備以來、業已就緒、其經費方面、除由該會全體理監事張公權·金巨山·顧珍弈·金遊六·等捐助外、並得旅滬紳士張錫麟·舒占元·等熱心捐助巨款、現經該會購辦藥品外、並平均分撥各區施診所應用、其醫生亦已聘定六十餘人、每日輪流擔任診治、現定今日（七月一日）開幕施診、地址一區寶山救火會、分診所楊行鎮俱樂部、二區大場區公所、三區劉行區公所、四區羅店鎮糧櫃內、五區月浦區公所、分診所盛橋鎮公所、等七處、該會將函請各區區長負責主持外、並已推定理事施同人·張德欽·顧珍弈·潘孟翹·劉春山·余耀球·等為代表、前往主持開幕典禮、

CAMAY

美國製造

妝台膩友 鏡角良朋

請到各大百貨公司購買

佳美香皂

佳點不勝枚舉
美處難以形容
試後便知

上海 華商新華行經理

金鍼專家方慎盦著金鍼秘傳

特價每部四元八角寄費一角五分半 發行所上海新聞路和樂里廿七號方醫室 電話三三一七八號 代售處三馬路千頃堂

痔瘡痔漏 特殊治療

診治科目痔瘡痔漏脫肛門裂痔肛癰等症詳章函索附郵一分 上午九時至十一時 下午三時至五時 電話四三三〇一 北四川路西首寶路五六六號

江岳樹醫師掛號處啓

中一信託公司

銀行部
活期存款（甲）存入用送款簿支出用支票週息五厘每半年一結
活期存款（乙）存入用存摺支出用支票按照市拆每月一結
以上二種開立新戶須經相當介紹

儲蓄部
活期儲蓄存款 收付用存摺小數即可開立週息五厘每半年一結

印有詳章 承索即奉

總公司 北京路 二七〇號
虹口辦事處 北四川路 八六〇號
西門辦事處 中華路 一五五六號
西區辦事處 靜安寺路 一一七〇號

日本眼科醫學士楊樹蔭醫師 整容專家

美眼整容 專門

雙眼皮術 高鼻術 斜視

門鵝眼 斜白眼

厚眼皮 吊眼 垂眼 陷眼 厚唇 口唇及整容 索章附郵 函索五分

小眼 假眼 拼眼 缺耳 罩新 擦法

慈光眼科醫院

總院▲上海老靶子路二七六號 電話四〇八五七
分院▲本分院因房屋收回一切診務暫由總院應診

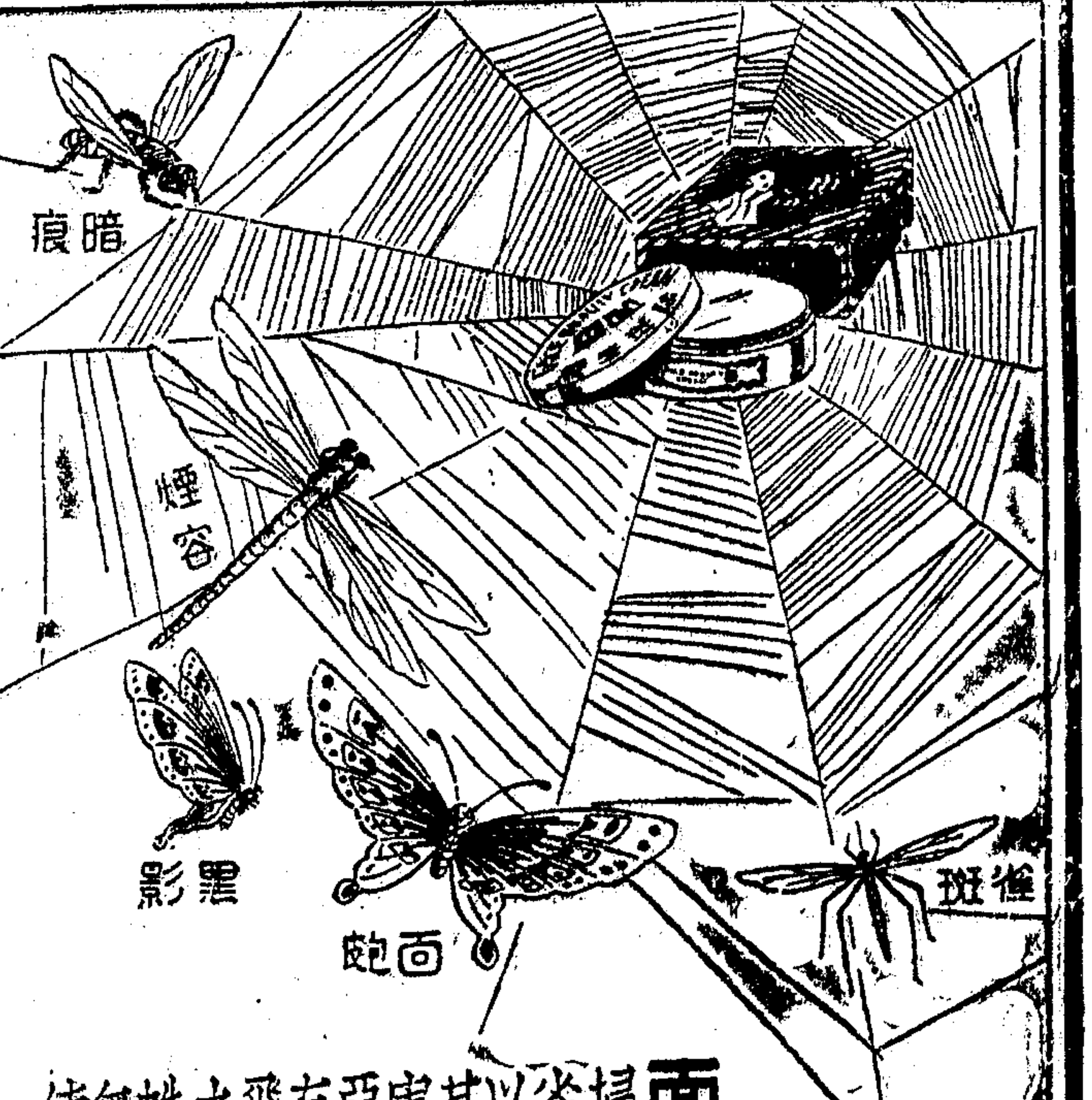

面麗 掃除雀斑以及其他害容惡症有如飛蟲之撲蛛網無一倖免

1937年的婦女 那個不需要這 面麗

最有價值與最有信譽的美容醫療劑

●你是否生了雀斑而面貌醜陋？
●你是否生了面皰而急待治療？
●你是否面貌粗黑而欲使白嫩？
●你是否面貌蒼老而渴望嬌豔？
●你是否悵惘短促的青春容易逝去？
你是否需要真實的藥品解決以上的問題

那你就該趕快去買一瓶面麗

面麗已經有了相當的聲譽和歷史。我們以前收到治愈者的謝函。達數百封之多。曾經絡續在報上披露。這鐵一般的事實。放在你們面前。還要猶豫麼？還要遲疑麼？趕快吧！

總發行上海法大馬路西新橋街德行里 同仁西藥社 全國各大藥房百貨公司均售
●南京特約經理天成藥房●廣州特約經理震華藥房●

肝胃氣痛

胃痛之原因極多。故治療胃病之藥。能迅速收效者極少。唯上海同仁西藥社出品之「胃必靈」一藥。能確切迅速止痛。根本治愈一切胃病。數年來因服「胃必靈」而去痛疾者。不知凡幾。誠胃病者之福音。每兩定價一元。各大藥房亦有代售。購時請認明黑色金蓋電木圓匣。

為患無窮的癬

癬為一種寄生於人體皮膚之細菌作祟。患之奇癢難忍。且纏綿不易治。皮膚受害尤深。通常稱為濕氣癬、皮膚癬等症。實皆癬之一類。「甘露」為十年來最著名之治癬藥水。其功效之驚異。婦孺皆知。即多年老癬。頑毒惡瘡。亦能指日斷根。與普通一般皮膚癬瘡藥水。有天壤之別。故患癬而求治愈者。舍「甘露」莫屬矣。

總發行 上海同仁西藥社 法大馬路西新橋街德行里 電話八三九一八

（定價每瓶一元）各大藥房均有經售

南京特約天成大藥房・廣州特約震華大藥房

新江天寧興互撞 甬同鄉會請嚴懲

昨致函航政局請懲處船長 以同鄉團體立場難安緘默

寧波旅滬同鄉會、為新江天與寧興互撞事件、昨函上海航政局云、逕啟者、報載新江天・寧興・兩輪、於本月二十三日晨五時左右、在鎮海口內、因搶先駛甬之故、發生兩次互撞、雖幸未釀禍、而當時情形、頗為嚴重、敝會聞訊之餘、深以此事發生為懷、查保障行旅安全、為航業上惟一之信條、船主司一輪旅客安全之責、平日應如何忠職從公、確保安全、今以必不要之搶先行為、構此互撞變禍、殊為玩忽業務、直視旅客生命如兒戲、敝會以同鄉團體立場、對於此不幸事件之發生、詎難緘默、為此函請鑒核、迅飭查明處斷、嚴予究辦、毋稍寬縱、並請令知各航輪局、誥誡所屬、不得有此類似事件之發生、以保旅客安全、至為公感、倘有致招商局與三北公司、請誥誡船主函、文同不另錄、

江蘇銀行設滬西辦事處

本埠江西路江蘇銀行、創於民元、辦理業務穩健、自前年增資改組以來、營業日益發達、分支機關計有五十餘處之多、本埠除南市新開設有支行外、近又鑒於滬西一帶工廠學校櫛比、居民稠密、金融機關、尚感缺乏、該行為扶助工商業發展提倡儲蓄信託業務、便利各界存付起見、現就新開路赫德路南園舊址培明女子中學借用餘屋、附設辦事處一所、開於七月五日開始營業、將來滬西工商廠號・學校・團體・居民・委託收付匯兌、定必稱便、可見該行服務社會之精神一般、

新藥業公會昨開執委聯會

新藥業公會、昨開執監委員聯席會議、結果如下、㈠正威・勤康・新華・萬國・華洋・衛爾康・華美・中央・太和・中英・世界・實華・南洋・中西・各藥房、所存過期貝爾霍亂疫苗、由會致函出品行商掉換、㈡衛生署批日麻醉藥品製劑、運輸程序、正在擬訂中、秉此意旨、通告會員、㈢衛生局來函、謂奉令知照怕非林加入麻醉藥品之劑、飭轉告會員照辦、㈣公訓處及衛生局、於市府十週紀念時、籌備汽車游行、主請屠開徵君辦理、

塔斯電社經理蘇託夫物故

火化骨灰運回安葬 蘇夫人與書肆無關

本埠塔斯電社經理蘇托夫氏、在華服務、已閱數年、近患肺病、數日前入公濟醫院、醫治無效、昨晨二時三十分死於院中、年僅三十七歲、其遺骸已送萬國殯儀館、定今日午後四時、舉行殯禮、火化後、其骨灰將由蘇聯總領事署運俄安葬、蘇氏之妻、與十齡之女公子、大約均將返國、蘇氏在本埠報界頗有聲望、著有關於中國與遠東事務之書籍數種、均在蘇聯出版、蘇氏且在靜安寺路開設書肆、上星期六日、曾為公共租界捕房派捕在該肆搜去關於共產主義之書籍三百二十冊、該肆前由美僑加資出面、在美總領事署註冊、開兩星期前、美總領事曾命加氏脫離該肆、加氏旋即離滬赴菲列濱、而該書肆亦遂閉門、停止營業、蘇氏因病臥醫院、故其妻乃被控從事共產活動、昨會出江蘇第二高等法院開庭審案、略問數語後、即命具三百元保單開釋、大約將於一星期內續審、據蘇夫人聲稱、渠與該書肆並無實在關係、徒負名譽經理之虛名而已云

融光戲院停業

開今日停業委律師清理 六年間虧達二十四萬元

本埠北四川路海寧路融光大戲院、以營業不佳、自今日起停止營業、該院為虹口區最大之戲院、自二十年十月初開幕迄今、已達六年、最初營業頗佳、每月盈餘甚鉅、後以一二八事變發生、居民遷徙一空、營業損失不貲、迄今仍無起色、不得不暫停營業、以資清理、神州社記者從可靠方面探悉、該戲院係已故粵富商梁湘甫及梁海生等出資經營、由盧璧城為經理、向祥茂洋行地產部租地建造、定訂合同三十年、營業資本三十萬元、實收約十七萬元、六年間虧達二十四萬元、經股東會議議決、自今日起、暫停營業、昨晚起、已實行結束、發清職員欠薪、全部解散、並委請楊國樞・郭啟明・兩律師通告清理、

飛利浦買辦侵占案宣判

處有期徒刑十月緩刑二年 上訴期內准交五千元保出

四川路上海飛利浦洋行華買辦甬人舒承棨、因於民國二十一年間、陸續侵佔行款十萬餘元、棄職潛逃、當經該洋行報告捕房、轉請特一院出票通緝、案懸五載、始於日前由匯司捕房華探長尙武將舒緝獲、解送第一特院、兩次開庭審訊、詳情已誌本報、昨晨由傳推事升座刑八庭、向證人鷹紀鳳律師略訊一過、以事實明瞭、諭令開始辯論、由捕房律師厲志山、與被告律師余祥琴等互辯之下、傳推事當庭判決、舒承棨侵佔業務上所有物、處有期徒刑十月、緩刑二年、捕房律師厲志山以對於本案是否上訴、尚須考慮、並請着令交保、庭諭被告於上訴期內准交五千元保、在未覓得鋪保前、准責付其辯護律師余祥琴等負責保出、

地方法院遵部令更改辦公時間

七月一日起八月底止 上午七時至十二時止

上海地方法院遵照部令、自今日(即七月一日)起、至八月底止、所有辦公時間、因暑期關係、改為上午七時至十二時為止、昨已由盧院長杜首席、會銜佈告訴訟人等、一體知照、但遇緊急事件、仍出值日員辦理、

黃浦江內撈獲浮尸五起

連日黃浦江內發現無名浮尸甚多、前日上午九時、虹口日清公司碼頭浦面、浮起一青年尸身、上穿灰布短衫、下體無褲、年約二十餘歲、前晚十二時四十分、仁記路碼頭浦面浮起一男尸、年約四十左右、身穿藍布短衫褲、赤足、形似工人、又前晚十二時許、五馬路碼頭浦面、浮起一小孩尸、生甫八九個月、週身無衣、昨晨七時、洋涇浜法公司碼頭浦面、浮起一青年尸、年約廿四五歲、身穿灰短衫、白嗶嘰褲、腳着黑皮鞋、以上各尸、均由水巡捕房撈獲、交救生局巡船帶局收殮、又前晚八時許、法租界太古二號碼頭浦面、浮起一少年尸、年約十七八歲、上身赤膊、下穿黑短褲、赤足、經水巡捕房查悉、係一碼頭[illegible]三、因於日前在浦畔洗滌上衣、立足不穩、致墮入浦中、慘遭沒頂、並無家屬、故由探龔慶雲、報院驗明、交救生局收殮、

福建物產公司成立滬辦事處

福建省政府為謀本省物產向外推銷及躋進農工需要物品起見、業由官商合組一福建省物產貿易股份有限公司、已於六月一日、在福州市大嶺頂二十號設立總行、開始營業、並在本市法租界天主堂街七十八號組織駐滬辦事處、亦於六月二十八日宣告成立、該公司聘任何孝之律師為常年法律顧問、

大舞台明晚獻演十八本西遊記

二馬路鑫記大舞台、自開演全部西遊記以來、賣座之盛、為從來所未有、茲該臺應各界觀眾要求、特將十八本西遊記趕排純熟、該集佈景機關之偉大、設計之精巧、實超過以前任何一集、至劇情方面、尤為曲折緊湊、演員如艷霞砍柴扭水、陳鶴峯[illegible]身救難、韓素秋社交公開各場、演來絲絲入扣、恰合身份、現已定於明晚(二日)起首次獻演、各界觀眾、又可一飽眼福矣、

陳徐婚記

交大教授陳柱尊長子陳一百、於二十八日下午在東亞酒樓與常州徐玉纖女士舉行婚禮、證婚人為立法院委員盤珠祁、介紹人為大夏大學教授章頤年及姚遠達君、來賓代表致詞、有歐元懷、胡端行、兩君、賀賓則鄂家彥、王伯群、梁寒操、關素人、唐文治、黎照寰、葉恭綽、郁爽秋、傅式說、吳澤霖、唐慶增、甘乃光、徐天放等、詞家龍榆生潘淑璣則有極艷麗之賀詞、外國來賓有奧國博士羅逸民夫婦、英國博士白克父子夫婦、彌極一時之盛、

市聲

▲樂園蔬食開幕預訊 本埠佛教界名流關絅之・沈彬翰・黃涵之等發起組織之樂園蔬食處、租定福煦路廣西路轉角前振華旅館原址積極進行、擇定七月四日、先行營業、再行定期開幕、該處佔面積一百二十餘方、為海上最大菜館、前後大禮廳極合喜慶婚喪、開為提倡素食衛生起見、租用禮廳、概不收費、並特闢經濟茶室十間、每日上午八時至十時半、下午二時半至五時、專售茶點、上午十一時至二時、下午五時至八時、專售茶飯、茶價僅五分、素點飯菜、均係每客一角、實屬上海經濟客飯中特有之創舉、

▲大東書局特價書盛況 本市福州路大東書局、自六月一日起、發售本年第一次八十種圖書大特價、其中包括各科學術名著、青年讀物、兒女如師用參考研究讀物、吳友如畫集・亞森羅蘋偵探案全集・全國名醫驗案類編正續編・唐宋八大家全集等、美不勝舉、全書一律照新減訂之實價、再打七折發售、便宜無比、連日本外埠讀者前往選購者、倍形踴躍、

▲名園三樓茶室 老西門中華路口名園酒家、近在三樓新闢茶室、並聘交際花王慧娟及甘夢娟、服務招待、添設各種粵式點心、價廉物美、前晚名園主人陳國翰、柬邀新聞界名人設宴聯歡、到者五十餘人、直至午夜、始盡歡而散、

▲公盛油墨行贈送 麥家圈交通路公盛油墨印刷材料行、所售各種油墨以及印刷機器材料、均屬自設工廠、悉心精製、故出品精良、素為文化界所稱許、茲該行為紀念創業二十年起見、特定於七月一日舉行加二大贈送及贈品一天、此項空前之贈送辦法、犧牲過巨、故只以本埠現批及今日一天為限、絕不展長、

天氣報告

徐家匯天文臺昨日午後四時三十分氣象豫報云、山東四周天氣晴熱、有東南至西北風、揚子江流域天氣晴熱而晝、恐有雷雨、並有東南至西南風、東海與臺灣天陰、有和緩之西北至東北風、小笠原島西南之低壓逝至颶風將向西北推進、又昨日午後三時前二十四小時內本埠氣溫最高八五・八、最低六七・八、去年同日最高九二・五、最低七六・六、

電報招領

（六月三十日）

茲有左列電報、投送不出、存本埠四川路二〇〇號上海電報局待領、請收報人本人或備人備帶圖章、至該局領取、(電話一三〇八〇號)

一・(五三八五一)南京來發交愛文義路同孚路口三八五號何祖硯、
二・(五四八五一)靖江來發交北浙江路華安坊十七號張炎、
三・(五四九八九)南京來發交延平路葉家宅路四十七號黃克燦、
四・(五五〇八四)三原來發交祁齊路一九五弄一號周秘書梵伯轉姚秘書奮麐、

來函

上海市婦女促進會致上海各婦女團體參加制憲運動聯合辦事處函、逕啟者、頃閱報載有貴處致全國婦女國民大會代表競選會一函、披誦之下、至為惶駭、查敝會為貴處之一份子、顧知和女士係敝會發起人兼籌備委員、事務顧女士前因事赴京、敝會曾請伊代表就近接洽、顧女士當表示願以私人資格、效力奔走、不居代表名義、並未以任何代表名義、向全國婦女國民大會代表大會競選會簽名報到、今貴處僅憑報紙傳聞、遽以聯合辦事處名義、具函否認、核與事實不符、事關顧女士名譽人格、為特據情函達、至請迅予登報更正、以昭翔實、而正觀聽、此致上海各婦女團體參加制憲運動聯合會辦事處、

逕啟者、茲據不知姓名市民率送洋種家犬一頭、項懸特區第一〇四九號豢養牌號、因不知豢主姓名住址、無從招領、用特函請貴報登入招領欄、希該失主於一週內帶同執照至本市安仁街邑廟警察所認領、逾期當予依法處置、至紉公誼、此致申報館、上海市公安局十六舖分局邑廟警察所啟、六月三十日、

航空公路建設獎券

售券最後一天

惠中銀行

行址 天津路(河南路東)五拾九號
電話 一二〇八五

本行應社會之需要本服務之天職自七月一日起添辦『特種往來存款』凡個人暨店號公司均可不必介紹向本行開戶領用支票手續簡捷便利備有詳章如蒙函索即行寄奉並公告簡章如左

一 此項存款第一次存入金額須在國幣壹百元以上以後不拘多寡均可續存
二 此項存款週息四厘計算如日結在五百元以上者得按週息增加一厘計算每半年結算一次
三 存款人支取存款時須遵守本行支票規則發用支票
四 每月底抄寄清單與存款人以便核對

HALIMIN 海力命

兒童唯一滋補劑

惟他命為吾人日常不可或缺之營養料，缺乏維他命時不但體質衰弱，且易罹種種疾病，故維他命對於人身之需要，實尤勝于食肉等之營養。

海力命為富有甲種及丁種維他命之製劑，係由比目魚肝油製成，服之能反弱還強，且能增進體力對疾病之抵抗。對于軟骨病，夜盲症，神經衰弱，發育不良諸症，本品均有特效。輔助兒童發育。確為唯一良藥。

藥力比魚肝油大五十倍，無腥臭難服等弊。

匯B116.

TANCNOL 當歸丸

婦科聖藥

月經為婦女之生理現象，月經不調能直接影響于身體健康，故凡月經障礙者每有面黃肌瘦，精神萎靡等病象，甚則妨礙孕育，百病叢生，以至終身成疾者有之。當歸丸係由當歸有效成份製成之液體，服後能補血調經，凡患月經不調，痛經，不孕，月經困難等症之患者，均宜從速購服之。

新出糖衣片，功效相同，服用方便，各藥房均售。

上海新亞藥廠出品

商業新聞

紗花 停業經紀人限期了結 棉紗跌得慘 本月進六十元關 今日起停市五日

紗市續挫，且跌勢劇烈，一瀉千里，實則從前狂氣拖進之來戶，業已撤銷註冊，預備結束，祗得紛紛斬結，且一般無力之浮空，早已抵補清楚，所剩者皆係有貨貨占多數，已無空額可接受，因此愈跌愈小，各月期午後開盤局勢惡化，均跌至停板程度，纔以獲利者抽轉，又復回上一些，至於現紗情形，日紗頻頻下跌，華紗尚撐持不動，而布疋市況日非，總之有昔日之大漲，必有今日大跌也，紗布市場，自今日起停止二日，至七月三日舉行棉花交割，五日棉紗交割事宜，因之有五日之停市，

◎…◎各月跌近停板行情◎…◎

標紗前市開盤，各月一律劇變，狂瀉六元外，局勢虛弱，蓋以裕大將多額斬結，元一亦蹺批賣出，以致檯面鬆懈，市盤不支，二盤獲利者補空，稍回升，同時現紗生意沉悶，且外路紗市下降，人心愈挫，迨至三收盤仍無回上能力，標紗結果，各月比上日收盤價狂跌六元一角至七元九角，午後開盤，市情異常驚慌，開裕大之多頭，限本日如數了清，續蔽破六十元關口，遠月亦跌，均至跌停板限度，後以大孚元一襲成購進回上，但至收盤時，開紗銷冷淡，二十支日紗速稅二百七十六元，近月仍疲，八月未拍出，標紗結果各月比上午收盤價再跌四角至一元，查元一晨出二千一百包，午進一千四百包，長豐午進一千四百五十包，晨出一千二百五十包，查賣出聚興四百五十包，裕大四千八百五十包，合興三百包，泰興一千四百包，申大九百五十包，興昌七百五十包，明德四百包，大昌成六百五十包，同和三百包，買進大孚二千包，同興一千六百五十包，錦昌五百五十包，振大三百包，慎記三百五十包，仁豐四百包，信誠一千〇五十包，潛記六百包，慎昌六百包，義成一千二百五十包，一日間最高低價列左，

標紗	最高價	最低價	收盤價	比上日	存賬數
六月期	準備	交割			一七,八〇〇
七月期	二六一.〇	二五八.九	二五九.〇	跌七.九〇	六一,六五〇
八月期	二六三.五	二六一.〇	二六一.〇	七.一〇	三七,六五〇
九月期	二六七.二	二六五.〇	二六五.〇	六.五〇	三三,七〇〇
總計					一五〇,八〇〇

◎…◎現紗價亦跌四五元◎…◎

現紗銷路轉趨停頓，蓋以抬價太高之故也，查全日各帮買去統計僅三百六十包，售價跌四．五元不等，各帮買額列下，

多頭痛斬 棉花進五元關 套頭抽回後市轉升

棉市初以多頭痛斬而狂落，繼以獲利現貨商套頭抽回又復轉升，實則兩日來最低時慘跌二元，查棉紗日前有人操縱，狂漲後應有此極大反動，紗花比率，距離甚遠，將後或可拔進一步，不過存底未薄也，

南京	三	油頭	三五	安慶	五
同行	一三七	內地	一三三	雲南	四〇
江西	五	九江	二	合計	三六〇

【近遠尚跌八九角】

標花前市開盤，美棉續跌三至五磅音，印棉亦狂跌二至三羅比七五，大阪三品花停市，市場氣勢甚挫，且廠方對於現棉擯持不辦，人心尤虛，市盤步步下降，十月新花打破五元關口，元一賣一萬擔外，標花結果各月比上日收盤價狂跌一元一二角，午後開盤，市況轉定，因上午跌風太烈，引起扒補，惟裕大巨量拋出，未受影響，至收盤時跳起三角，標花結果各月比上午收盤價回漲三七角，瑞大晨進一千五百擔，午出四千八百擔，查賣出大孚一千擔，同興二千五百擔，錦昌二千一百擔，森康二千一百擔，仁豐二千七百擔，元一一萬三千四百擔，長豐一千五百擔，生源一千五百擔，福康四千九百擔，裕大一萬〇五百擔，昶記三千擔，長餘三千二百擔，同和一千七百擔，買進信誠二千七百擔，吉豐二千七百擔，潛記五千二百擔，聚興一千擔，明德四千九百擔，慶大一千六百擔，同豐二千三百擔，慎記五千六百擔，潤康二千七百擔，益康五千八百担，源興昌一千四百担，長和五千一百担，遠記一千三百担，振大一千六百担，新昶一千二百担，大孚二千担，一日間最高低價列左，

標花	最高價	最低價	收盤價	比上日	存賬數
六月期	準備	交割	—	—	八六,九〇〇
七月期	四五.一〇	四四.一五	四五.一〇	跌〇.一〇	一六六,九〇〇
八月期	四六.〇〇	四五.三〇	四六.〇〇	〇.五〇	三二五,六〇〇
十月期	四五.一〇	四四.七〇	四五.〇〇	〇.八〇	九〇,三〇〇
總計					四六九,七〇〇

【現棉廠辦尚有待】

現棉消費依然寥落，實緣外棉杳無起色，棉紗現銷不佳，需求又告絕跡，市價不穩，期紗因多頭斬結，市價下降，勢如破竹，廠方陷於環境，致人心陷入悲境，碼頭到貨，通花四十五包，又訊目前各廠儲藏豐富，一個月後，或有大批採辦之舉矣，

靈寶花	六一.〇〇	豐田廠進	一五〇件	現貨送廠
沙市花	六四.〇〇	民豐廠進	一四〇件	現貨送廠

海外棉市一再下游

昨美棉開盤，利物浦消息不佳，交割通知單發表九十一紙，七月期多頭軋了結，各月跌九至十八磅音，旋以棉區一部份有雨，麥市有力，紐奧爾補空及買進，成交不多，市價回起，天氣預測，東部半雲或有雨，中部亦有雲，西部除東鐵克塞斯外，大致良好，收盤前，本地多頭了結，再度跌落，計現貨跌四磅音，期貨跌四至六磅音，英棉現貨跌六點，期貨跌五至七點，印棉初因股市有力，投機家買進而漲，後因七月期大批多頭了結而跌，計平果爾跌〇．七五至一．七五羅比，奧姆辣跌二至三．七五羅比，白羅溪跌一．二五至三．五羅比，原電錄左，（二十九日電）

美棉	比上日	合法幣	英棉	比上日	合法幣
七	一三.一六 跌四	四五.六〇	現	六.九二 跌六	五二.六〇
十	一三.一〇 四	四五.八〇	六	六.七四 六	五一.四〇
十二	一三.一六 四	四五.六〇	七	六.六八 五	五〇.九〇
一	一三.二〇 五	四五.八〇	八	六.六九 七	五一.〇〇
三	一三.二四 四	四六.〇〇	九	六.六一 六	五〇.四〇
五	一三.二五 五	四六.一〇	十	六.六二 五	五〇.五〇
現	一三.六〇 四	四七.三〇			

印棉		比上日	合法幣
平果爾	一六五.〇〇	跌一.七五	三三.一〇
七月期			
奧姆辣	一七一.七五	〇.七五	三三.八〇
十二月期			
奧姆辣	一九三.五〇	一.二五	三七.九〇
七月期			
白羅溪	二一三.二五	二.〇〇	四二.七〇
四五月期			
白羅溪	二一二.二五	二.五〇	四二.五〇

又據孟買電、三十日開盤預測如左、

七八月期白羅溪	二一一.五 羅比	漲〇.七五羅比
四五月期白羅溪	二一二.五 羅比	〇.七五羅比
七月期奧姆辣	一九二.七五羅比	跌〇.七五羅比
七月期平果爾	一六四.二五羅比	跌〇.七五羅比

青島標紗一瀉九元餘

▲大阪 三十日大阪電，現紗漲跌三元，十六支扇面二百四十八元，四十二支雉子二百八十五元，均不動，二十支金魚二百七十四元，漲三元，四十支五星三百七十七元，跌三元，三品停市，

▲青島			
標紗 七月期	二三九.〇〇	跌九.七五	
八月期	二三四.〇〇	九.七五	
標布 七月期	九.四〇	〇.三五	
八月期	九.二五	〇.二〇	
現紗 三二支銀月	二六四.〇〇	跌三.〇〇	
二〇支銀月	一八六.〇〇	漲一.〇〇	
現布 雙飛龍細布	九.五〇	跌〇.〇五	
雙飛龍細斜	九.九〇	〇.〇五	
花鳥細布	九.八〇	〇.〇五	
花鳥細斜	九.六〇	〇.〇五	

▲天津		
現紗 四二支銀月	三四〇.〇〇	跌一.〇〇
三二支八馬	三三〇.〇〇	三.〇〇
二〇支藍鳳	二五〇.〇〇	一.〇〇
現布 雙飛龍	九.九〇	〇.一〇
四君子	九.九〇	〇.一〇
現棉 西河粗絨	四八.八〇	〇.四〇
美種霸州	六四.〇〇	一.〇〇
美種東北河	六一.〇〇	一.〇〇
美種西河	六〇.〇〇	一.〇〇

證券 大戶躉批傾售 公債跌風狂暴 午後實力者維持稍回 結果尚跌一元三四角

昨日華商證券交易所，公債市況，驚濤駭浪，變幻殊為劇烈，因浮多出籠轉旺，雖起回風，一般紗業帮投機大戶，躉數廢癡漲後，均紛紛出售，傾瀉極烈，散戶隨之賣出頗湧，市況於晨市頓趨慘降，戊丁種近期回進八十元關內，迨至後市，終以環境穩固，實力份子又起收買，各債俱告回漲，人心則始終堅挺，而目前多方陣容，因財政上將有發展，擁有實力之大戶，不肯貿然脫手，致使市前程，仍將積見堅定，微小之動，昨日上午開盤，戊種尚見堅定，微小二角，丁種起因紗布帮某投機大戶巨額出籠，五．三十五．四十九號等均傾售甚烈，市價一致暴跌八角半至一元二角不等，次盤浮多賡續出售仍烈，十．三十三．四．五十四號等賣出愈湧，散戶亦呈恐怖而出賣者極多，戊甲等再續下降六七角至一元二角，檯面現狀，頗覺空虛，下午開盤，戊種本月續疲一角，迨遠期起，各方投資家均起扶植，五．十一．三十三．號等收購極湧，人心頓趨興奮，買氣又形蓬勃，丁甲等一律同升半元至一元一角半，收盤多空相爭甚烈，戊種復漲九角及一角，至丁種後，因四號賣出不少，微跌一二角，然五．十一．三十五．四十四號等代以各帮仍在積極吸收，致趨勢堅挺異常，全日結果，一致回跌二角半至一元三角不等，成交總數，約計四千萬元以上，茲將其漲跌高低比較，列表如左，

債別	最高價	盤次	最低價	盤次	較前日	成交數
統戊 七月	八〇.八〇	一	七九.三〇	二	跌〇.四〇	一八〇
又 八月	八〇.七〇	一	七九.九〇	二	又〇.三五	七,三一五
統丁 七月	八〇.三〇	一	七九.三〇	二	又〇.五五	四二〇
又 八月	八〇.四〇	一	七九.八五	二	又〇.四五	三,四九〇
統丙 七月	八二.六〇	一	八一.三〇	二	又一.〇〇	
又 八月	八三.〇〇	一	八一.四〇	二	又一.一〇	二,七四〇
統乙 七月	八三.八〇	一	八二.五〇	二	又一.三〇	一,三一〇
又 八月	八四.六〇	一	八三.三〇	二	又一.二〇	九,二五〇
統甲 七月	八四.一〇	一	八三.〇〇	二	又一.二〇	二,八一〇
又 八月	八四.五〇	一	八三.七〇	二	又〇.七〇	二〇,八〇〇
金長 七月	四六.三〇	一	四五.五〇	二	又〇.八〇	二,〇〇〇
鐵路 七月	四六.四〇	一	四五.〇〇	二	又〇.七五	二,四五〇
九六 七月	一七.一〇	一	一六.八〇	二	又〇.二〇	二,〇五〇
又 八月	一七.三〇	一	一六.八〇	二	又〇.三五	一,二五〇

美股市混沌中帶堅象 倫敦中國外債上升

昨（二十九日）紐約股市，因法國時局不安，趨勢不定，大致微升，全日成交五十五萬股，據經紀人意見，謂賣戶雖少，但意志頗堅，幾置法國時局於不顧，國內勞工情形似稍光明，傳說聯邦及州政府皆擬制定法律，以取締數種工會，及工會之糾察舉動，市面於混沌中，似有回漲希望，股東暫宜保留，道瓊斯指數如下，

道瓊斯指數	收盤	較前日
三十種實業股	一八六.一二	漲〇.四〇
二十種鐵道股	五四.三五	漲〇.六九
二十種公用股	二九.三六	漲〇.一一
四十種債券	九九.四四	跌〇.一七
十一種物品	七二.三四	漲〇.〇四

上海股票昨成交如下

名稱	月期	成交價	成交數
沙利文乙	現貨	一〇.二五	一〇〇
德律風	現貨	三九.〇〇	一〇〇
業廣	七月	一二.〇〇	四,三六〇
又	七月	一二.〇〇	一,五〇〇
電力優先	現貨	一二四.〇〇	一〇〇
怡和新股權柄	現貨	四.八五	一〇〇
又	現貨	四.二〇	一〇〇
又除權柄	現貨	一七.四〇	六〇〇

上海債券昨成交如下

電力五厘半	現貨	九二.〇〇	三,〇〇〇鎊

中國外債昨本埠成交如下

德款津浦有印花	七八.〇〇倫敦交	五,〇〇〇鎊
滬杭甬完路	九三.五〇倫敦交	八〇〇
贊克斯飛機	四四.〇〇倫敦交	五,〇〇〇
馬可尼無綫電	四四.〇〇倫敦交	五,〇〇〇
六厘美金	五五.五〇紐約交	一五,〇〇〇元

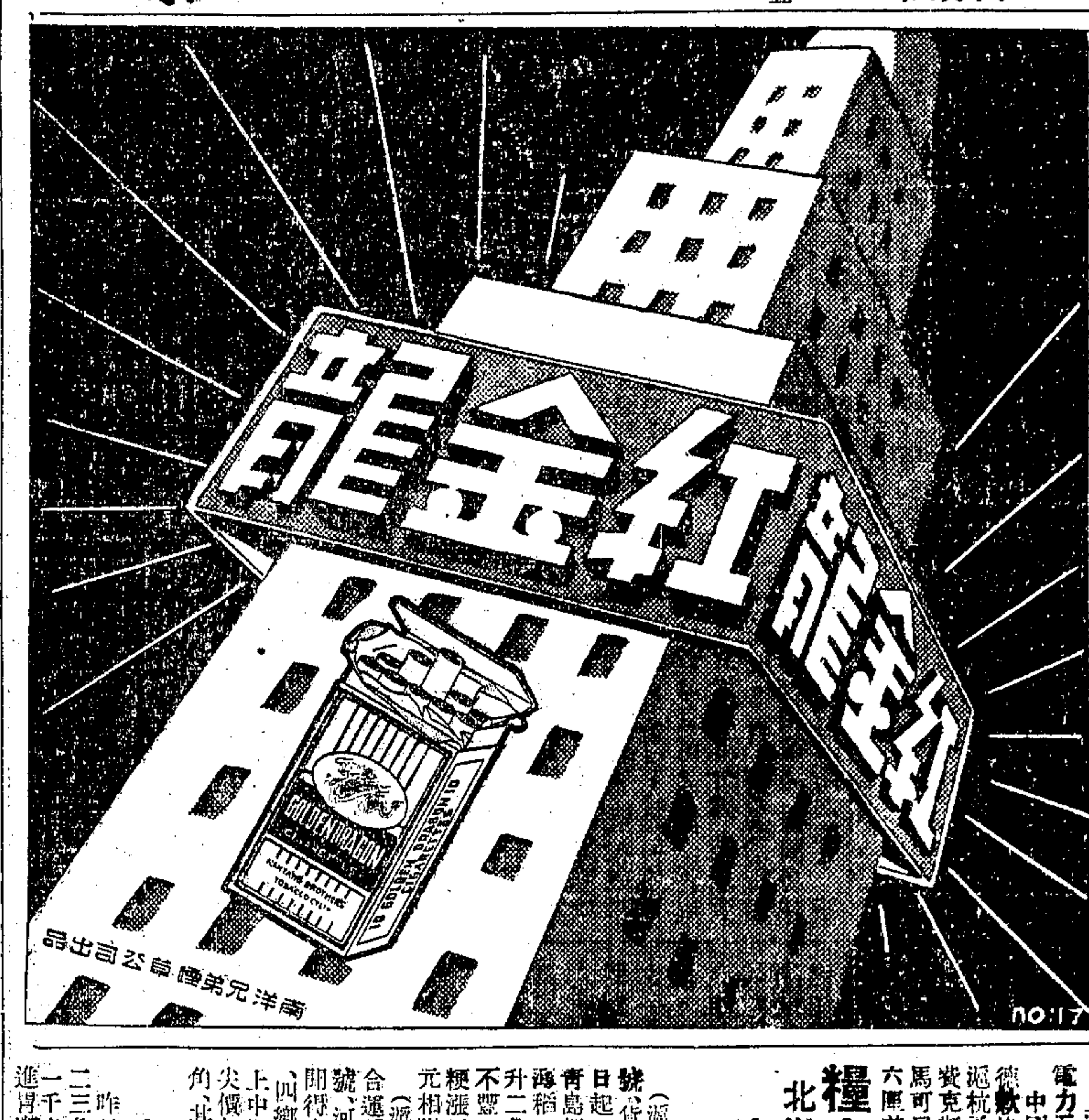

糧食 北洋水脚將加價 津青帮爭辦薄稻 行情立漲二角餘

（滬南）昨日各帮來源與前相仿，祗到二十餘號，貨共五千三四百石，滬稻包胃因輪運下月一日起，對於駁費正式加價之故，是以納意殊急，青島烟台天津等帮共相爭採，霎時所抵十六儎薄稻，悉被包胃購通，適售方乘機扳價，行情立升二角至二角外，城鄉店胃採抱觀望，底積本屬不豐，際此佳擋，遂亦相繼出手，市情活潑，厚早粳漲風亦熾，價格悉增一二角不等，杜洋尖及變元相附驥尾，騰高二尺左右，

（滬市）近日因產地價情日見奇昂，致販客不合運滬，故來船稀少，昨日河下各路來船十七八號，河存薄弱，約有九十餘船，晨間開盤時，客方開得南市津帮動辦，心思向上，而本街店胃動化，四鄉亦見拾取，致交易活潑，市形高白粳挺立，上中及中下之貨價加一二角，薄稻價加一角，杜尖價加近角，羊埠尖價加一角左右，客尖價加二角，其餘各貨價均見挺秀之格，

客秈囤戶又起

昨日客秈銷旺到少，突有囤戶問津，行情激漲二三角，客帮去胃祗福州帮辦去二百多包，內地一千多包，北洋一千多包，本街以河下米上漲，進胃漸濃，然尤以囤胃為貪，江西機晚高至十一元一角，高貨漲二角，而中關則較大三角左右，糯米亦積大一角左右，全日開出江西米八千六百九十一包，台稻二百五十五包，漢糙一千零五十包，京糙一千五百包云，

現貨黃豆突漲五六分 六月份期麥交割僅有兩車

昨日黃豆因運電報升，豆油積漲一角，（成交一千三四百件）豆餅再砌分譜，（成交各餅七八千片）行情因之見提五六分，計榨油廠辦去通遼豆六車，歸德豆一車，睢溪豆一車，本街內地交易四平街豆一車，正陽關豆二百包，崇明沙黃一百包，及通州帮辦去漢口遲豆一百二十餘包，

▲麵粉既無交割亦未開市

昨日期粉按例六月份並未上場，無交割手續，惟以追證未齊，且洋麥報漲甚鉅，而現粉求過於供，形勢緊俏，照事實景象，難免有奔放之局，故繼續停拍，期麥交割，僅二十四號與三十七號各解一車，均二十三號所收進，現麥車貨守意甚堅，未見成交，船麥約開二千餘包，大都身分欠缺，不能堅持之貨，盤面較前日漲起角許云，

金融 標金再漲一元

金市昨以純金再漲，繼續向榮一元，晨初以倫敦生金漲起一便士，中央銀行掛牌揭曉英美俱平，關金升二厘，標準標金價升為一一四四元六角，晨開仍為一一四一元八角，同豐恒義豐永購條，午收漲到一元八角，較前收好起一元，比結價撳二元弱，現貨市況平定，給赤照加十五元半，由生源永售予銀樓七十兩而已，本月份條子剩四百九十七條，內計多方四家，空方九家，八月期籌碼計一千三百五十八條，共計多頭十七家，空頭十一家，成交三十五條，

美滙供者仍殷

滙市昨初以外電倫敦大條，近升〇六二五，遠期勿動，紐約銀市勿動，英對美升五毫，英對法縮降六分三七五，對日勿動，美對英長〇六二五，美對法無行市，對日小一分，晨開近期賣價，英滙一先令二便士四三七五及四〇六二五，美滙二十九元六五六二五，較前收計英平而美回鬆〇三一二五，洋行界扒日英兩滙，而出美金，華商及國外亦拋美金，銀行尚扒，硬化，入後洋行扒結日英兩滙而後盤，收盤近期行等均拋美金，滙豐掛牌英美俱平，惟美金稍形

南北貨 徐州金菜爭先獻新

▲成本二十五元

徐州金針菜然已見新，首先搜入者，有鼎隆號辦來一包，昨已到申，同時採徐州電訊，大成號亦辦入三包，刻申成本在二十五元之譜，當已裝車，今日亦可到申，現值申存告乏，初次見新，雖屬少數，頗覺稀罕云，

疋頭 月底到期 棉布業忙於交解

昨日棉布因月底了結，交解甚為忙碌，晨市以標紗花開盤即告狂瀉，散戶遂於無數，爭先求售，東定白貨細布細斜之本月棧單貨，雖廠方並無現貨，亦須如數繳清，故昨日削價售出者，亦以本月棧單為多，由染廠及業外囤戶收進，共五百餘件，大市跌去（每疋）一角五分左右，而一部份成交之手貨，較市又小一二角，細斜跌風亦加猛，七八月份期額陽鶴等牌細斜亦有成交價與現貨已相近似，內外四君子嗶嘰亦以月底軋銀，人心恐慌，又跌（每碼）五厘，惟下午廠價貨額已售罄，市價略為扳上，本廠白貨細布細斜價廠帮及長江帮成交現貨及七月份期貨二百餘包，價稍跌（每疋）一二角，秋令色貨甚少新交易，而定貨及月底到期貨交解頗繁，淺色布定到期貨亦有趣濟，同豐等廠印花色丁花布由本街批發莊囤進近三百箱云，

絲茶 期現新絲均有問訊

昨日絲市，用戶走銷續見良好，杭湖帮、購胃又動，白廠及學絲，各有去路，藏至下午，悉東市絲價又挺，故本埠售盤轉俏，雖交易多屬零星，而新絲現貨及九月份拋貨，均有人問訊，以雙虎售八五五元，已較前日微漲五元，此外有自國戶出售者，則較低廉，然今後或將因橫濱絲價上升之故，亦全轉俏利矣，國外市情，紐約昨見回漲，近遠期各漲三分，實銷持價未動，橫濱現貨昨漲一五元，遠期漲六元，市氣挺秀，漲風初熾，似尚有餘勁可恃也，昨日用戶絲成交八十五包，

珍眉成本高昂 茶客擬提高售價

路莊綠茶，近日交易尚暢，針眉秀眉走勢尤旺，屯珍價挺而銷少，抽芯珍眉比前稍鈍，統觀市面，各種花色活滯雖不一致，惟客心尚能鎮定，蓋今年客號因鑒于成本高昂，售出之際，現在各路茶商，對於珍眉擬提高售價，以期減輕損失也，平水方面近因天雨連綿，子茶收成大減，山價隨漲，後來之茶，成本反高，而現市銷路未見暢遂，售價疲弱，故各茶號因成本與售價相差懸殊，都主緩售，山價不能平直，形成衰足不前之象，昨市綠茶，僅隆辦國品四十五元七角五分、國色四十六元二角五分二大帮，

雜訊 巨額日貨又有來滬

日本砂糖人造絲又有到滬，昨日日郵社三笠丸進口，運來砂糖二千六百二十包，人造絲一千六百七十一箱，計八百二十餘桶，開今日六甲丸進口又有砂糖一萬一千六百包，棉花五百六十餘件云，

日本郵船公司	
上海出帆	上海浦灘路二 號（電話一二八四二一）
▲長崎神戶	長崎丸 七月卅一日
▲上海 長崎	上海丸 七月四日
▲長崎 神戶	長崎丸 七月十一日
開往神戶橫濱	廣島丸 七月六日
開往青島天津	浅間丸 七月十六日
大洋丸	七月廿六日

各船均停泊滙山碼頭	
開往倫敦各埠經香港	香取丸 七月十三日
鹿島丸	八月十日
靖國丸	七月廿七日
丹後丸	七月廿四日
開往香港	香港丸
浅間丸	七月十六日
大洋丸	七月廿六日

市價

金市 金業交易所

八月份（標金）（單位元）	
上午開盤	一一四二.八
最低	一一四一.八
最高	一一四三.八
午收	一一四二.八
七月份登賬	一一四三.〇
八月份登賬	一一四三.〇
補水	一一四三.〇
本月份交割價	一一四二.〇
銀樓首飾 每兩	一百十三元
同行收進 飾金每兩	一百九元

匯兌 中央銀行

倫敦大條 即期	二十便士二五
又 遠期	二十便士三一二五
紐約銀價	四角四分半
孟買現銀	
純金每盎斯 英	七鎊〇九便士
美	三十五金元
上海標準 英	一先令二便士三七五
美	二十九元六二五
法	七百九十七佛郎
日	一百〇二元七五
德	七十三金馬克

◎匯豐銀行掛牌

先令	一先令二便士二五
美金	二十九元八七五
法郎	六百六十七法郎
日金	一百〇二元半
新加坡	五十三元
荷蘭	五十三元
小呂宋	五十八元五
印度	八十二元
香港	一百〇一元半

◎銀錢市

拆息	一分
貼現	一角二分
暗盤	一角四分
銅元	三百〇二千文

證券 華商證券

◎股市 華商紗布（上午第一盤收、第二盤收、第四收盤）

	第一盤收	第二盤收
統一戊 七月期	八〇.四〇	七九.九〇
又 八月期	八〇.六〇	七九.九〇
統一丁 七月期	八〇.二〇	七九.三〇
又 八月期	八〇.三〇	七九.八〇
統一丙 七月期	八一.一〇	八一.〇〇
又 八月期	八二.七〇	八一.三〇
統一乙 七月期	八三.六〇	八二.四〇
又 八月期	八四.一〇	八三.二〇
統一甲 七月期	八三.九〇	八二.九〇
又 八月期	八四.三〇	八三.三〇
金長 七月期	四六.〇〇	四五.〇〇
九六 七月期	一七.〇〇	一六.八〇

◎股市（美國棉皮）

七月份	二一六.〇〇 跌
九月份	二一四.〇〇
十月份	二一三.〇〇
十二月份	二一二.〇〇
三月份	二一一.〇〇
五月份	二一〇.〇〇

紗花 華商紗布

標準棉紗（反手二十支金雞）	前市	後市
十月期		
三開盤		
二開盤		

◎紗線

藍鳳 前市	四十二支	
又 藍鳳		內地
彩球		內地
金城		
白飛艇		
雙馬		
紅三羊		
紅人鐘		
金城		
三羊		
人鐘		
金雞		
後市		

標準棉花	開盤	二盤	三盤	收盤
八月期				
九月期				
七月期				
八月期				
十月期				

疋頭 大盤原件價目

名稱	原件價目	每疋
十八磅 萬年青 細布	一三.六〇	
十七磅 飛馬	一三.〇〇	
十六磅 五福	一二.〇〇	
十六磅 耕讀	一一.五〇	
十六磅 雙鴻	一一.〇〇	
十六磅 寶鼎	一一.五〇	
十四磅 雙狗	一一.〇〇	
十四磅 三鶴	一〇.〇〇	
十三磅 平地球	九.九〇	
十六磅 四平蓮	〇.七〇	
十三磅 地球	一〇.六〇	
十四磅 四平蓮	九.八〇	
十四磅 雙龍珠	九.七〇	
十二磅 雙鶴	九.七〇	
十二磅 花蝴蝶	九.五〇	
十二磅 小紅斜	九.五〇	
十磅 三兔	六.九〇	
八磅 四喜	六.五〇	
龍頭	九.三〇	
藍鳳	一.一〇	

糧食 滬南米市

常帮 白粳	一一.一〇	又 平湖 蘆尖
又 白粳	一〇.九〇	川尖
又 元粳	一〇.九〇	又 川
同里 白稻	一〇.八〇	早稻
又 白稻	一〇.六〇	又
北坼 白粳	一〇.五〇	

閘北米市

常帮 特別白粳	一一.九五	▲洗校 水白粳
石良 白粳	一一.三〇	
謝祖	一一.五〇	
陳士五		
謝一		
閔坤		
王根		
陳公男		
趙記		

（江西米 公會三十日公議米價）

油餅 大達電報

大有 豆油	一〇.〇〇	
大昌		
長和		
人記		
長源		
吳淞 豆餅		

以上米糧公會開之價

雜糧

通縣黃豆	
崇明黃豆	
正陽關黃豆	
睢溪黃豆	
四平街豆	
漢口豆	
蚌埠豆	
以上雜糧公會開之價	

砍石三十日米市

特等白粳	
頭等白粳	
二等白粳	
高等羊秈	
頭等羊秈	
二等羊秈	

茶市

行號	茶名	別稱	箱額	價格
怡和	針眉	天香		
同孚	秀眉	天香		
天裕	珍眉	六天		

（以上茶棧業公會報告）

絲市

行別	種類	條份	包數	價格
日本	白乾經			
上海	白廠經			
廣東	經			

橫濱現貨	八五〇元
近期	八二〇元
遠期	八三四元

海味 三十日市盤

正中粒 干貝		
大中粒 干貝		
金山		
花瓶頭		
鳳頭		

進出口各貨彙報

白糖		
生粉		
棉麻		
火柴		
人造絲		
海帶		
棉布		
麵粉		
米		

進口輪船報告

▲一日進口船		
津浦	濟南	
粵港	長沙	
宜昌		

出口輪船報告

▲寧波班	新北京	招商
▲長江班	江和	三北
▲北洋班		

▲福州班	長沙	太古
▲溫州班		
▲香港小呂宋班		
▲長崎神戶班		
▲歐洲郵船班		
▲印度班		

人壽保險特刊

孫科題

第四期

上海市保險業同業公會壽險專刊委員會主編

人壽保險與家庭幸福

郭佩弦

人壽保險制度，原以保障家庭幸福爲最初的目的，演至現代，效用益廣，不但成爲解放家庭經濟壓迫的實際計畫，亦爲發展工商實業的巨大資源；不但是個人經濟獨立的終南捷徑，而且是國民經濟建設的重要基礎。茲擬僅說明其增進家庭幸福的實效。

一，

人壽保險與家庭關係最爲密切，尤其是與家庭中的婦孺。據美國壽險週刊所載，一九三六年全國壽險賠款總額達二，五二九，〇〇〇，〇〇〇金元，平均計算，每星期約賠款二萬次，多半是賠給婦孺。又據美國工部統計，人壽保險賠款約百分之五二．七賠與已婚的女子，百分之二五．七賠與無依的父母。又據某壽險專家研究，團體壽險賠款約百分之八十五賠與婦女。可見壽險制度造福於婦孺，實非淺尠。它最大的功用，就是在延長不幸者的生產能力，以使一般要依賴丈夫爲生活的婦女，不受人事興亡的影響！

二，

人壽保險是現代生活過程中的一種需要，比房屋火險的需要還迫切。一則因爲生命價值比房屋價值貴重得多，二則因爲火災危險比生命危險小得多。據保險學家統計，保火險而火災發生的次數，不過一百七十五分之一，而壽命的修短很有一定，人生終有一個終了歸宿的時候。保了壽險的家庭，生利的人雖然去世，仍有相當進款，可以維持生活，不致號飢啼寒；倘若沒有壽險，也沒有積蓄，一旦撒手人天，家庭即難免淪於悲境。惟有人壽保險可以塡補家庭經濟上所受的損失。富蘭克林說：「人壽保險是保衛家庭最穩妥的方法，最可異者，世人每祗知保房產船舶貨物的險，而不知保自己生命的險，不知生命之於家庭最重要，也是最易傷害的。」確是一種最矛盾的現象。

三，

人壽保險是儲今日之有餘以備明日之不足的最好方法。比較在銀行儲蓄，更多一層保障，因爲在銀行儲蓄，儲洋一元，僅有一元，外加利息而已。比如您想儲滿一萬元的話，以週息四厘複利計算，非得每年存儲五百元經過十五年之久不可。而儲蓄的人在這期間，必須沒有意外疾病死亡等事才行，倘若中途遭遇不測，仍然不能達到目的。至如購買壽險一萬元，祗須按年繳付一定保險費，到了保險滿期，固可如數領取，就是遇到意外，即使祗付了一次保費也可領取一萬元。所以銀行儲蓄祗有儲蓄之利，而人壽保險卻有儲蓄之利而兼保障之益。

四，

人壽保險是籌備兒女教育費用的最善計劃。爲父母的誰不願望兒女得受高等教育的機會？可是平均每人每年的教育費用很多，而且隨着升學不斷地增加，倘如事前沒有準備，臨時如何籌措！最妥善的方法，還是購買子女教育年金保險，或子女教育年金保險，倘若被保險人在滿期前身故，以後到期的保費概予免繳，保險仍繼續有效，到了滿期，即可領取預定的教育費，又如受益人於滿期前夭殤，公司即將已付保費，加四厘半儲利，退還被保險人。

五，

人壽保險是暮年老來生活的唯一方法。例如某甲年已六十六歲，畢生積蓄僅有一萬元，專恃這一筆款以維暮年生活。因爲資金有限，不得不很安穩地投資，若按週息四厘計算，每年僅可得到四百元。區區進款，用來維持生活，尚嫌過費不夠，因爲恐怕活得太長，但又不敢提用資金，只顧充生活費，本年年減少，當年收入更少，不能過度幾年。如果他用約八千八百八十元購買年金，便可終身享受每年一千元的收入，計其所得利率，實已超過百分之十一。這樣一來，不但養老，就是瞑目，也瞑目無憂了。

六，

人壽保險是保障家庭的流動資產。保險單的現金價值，不但可以救濟被保險人生前一時的緊急，而保險金額又可以清償其身後的一切債務。假如身後絕無現款，如何渡過難關？遺下產業祗得貶價賤售，比如公債，股票，房屋，地產等，本可望其將來漲價的，如果有保險金以資週轉，則可暫時保持，待得善價而沽，而財產也就不致犧牲了。

七，

人壽保險是對家庭有無責任心的試金石。凡要組織新家庭的人們，應當準備負起家庭責任。投保壽險是愛護家庭的最好表現，不但可以保護婦女於婚前，且可保護其幸福於婚後，不佞居美期間，常見青年男女，將要舉行婚禮，男子先保壽險，衡以我國情形，實有提倡必要。因爲身心健全是理想丈夫的第一要件，保險公司對於投保人例須嚴格檢驗，如有花柳肺癆心臟精神等病本就不應結婚的，皆不難檢驗出來，若果保險公司，對於其人不肯承保，對方就應引爲嚴重的警惕！結婚以後，子女蕃昌，教養責任，更爲重大，如果不保壽險，一旦遭遇不測，孤兒寡婦，其何以堪？惟有人壽保險可以保障家庭幸福。

綜上所述，人壽保險確是保障家庭幸福的善法，它可使『老有所終，壯有所用，幼有所長，鰥寡孤獨廢殘者皆有所養』。凡有家庭責任的人，都應當投保相當的壽險。許本納博士說：『人壽保險的發達，可以增加人類的責任心。僅知維持現狀，而不顧慮將來者，實在不對，因爲人對於家庭的責任，不限於生存期間。我們應認定不保險的人爲犯罪。…爲丈夫的應當保險，這是妻的權利，即使丈夫不保險，爲妻的也有促其保險以保護合家人的義務』。凡有家庭責任的人，應當三復斯言！

人壽保險對於社會之貢獻與醫學相埒

伍連德

人壽保險對於民族復興之貢獻

郭雨東

人壽保險，可以保障個人老後或遺族經濟生活之安全，這是一般人已經承認的，勿須再做老生常談。現在我們所要討論的，是由國難的立場，來認識人壽保險對於民族復興的幾種重大貢獻。茲分爲人壽保險對於民族健康之貢獻；人壽保險對於國民經濟建設之貢獻；人壽保險對於教育普及之貢獻三點，逐一說明之如次：

（一）人壽保險對於民族健康之貢獻　人壽保險業者唯一的責任，是在保險單滿期或中途被保險人死亡時，給付保險金於受益人。但保險單滿期，保險業者，已按預定的計劃，收足保費，當然沒有什麼損失可言，所怕的祗是被保險人中途死亡而已。例如三十五歲的人，購買不分紅二十年滿期儲蓄保單一張，保險金額一萬元，每年保費僅四百五十餘元，經過二年後，被保險人不幸死亡，保險公司，須賠款一萬元，結果除已收的保費外，要損失九千餘元。因此，保險業者，對於被保險人之健康，常特別注意，且不僅對於被保險人之健康注意，而爲增進大衆的新契約對象，就是對於一般民衆健康之促進，也非常盡力。例如世界最大的都市人壽保險社（Metropolitan Life Insurance Company），於一九二四年舉行健康運動時，在一年之內，派看護婦到被保險人家庭訪問總次數，達二百五十萬次以上，工作範圍，涉及四千餘都市；散布之衞生說明書，約三萬萬二千六百餘萬冊；定期健康檢查電影，網羅觀衆，計三百萬人；無線電放送衞生講演，普遍全國。又如近年日本國營的簡易人壽保險局及民營的各大人壽保險公司或相互保險社，對於民衆健康，也莫不積極倡導，具體言之，例如簡易人壽保險局各地設立之診療所；日本生命保險株式會社設立之日生病院；第一生命保險相互會社，於昭和八年度，爲肺結核之預防，由盈餘中撥出一百萬元設立之保生會，都是事實之證明。此類健康運動，衞生宣傳，診療所，病院以及研究機關之設立等，對於民族健康之促進，無一不有重大的貢獻。

（二）人壽保險對於國民經濟建設之貢獻　人壽保險，保費之繳納，富於强制性；而保險金額，非到保險單滿期或死亡事故發生時，不能領取，所以人壽保險機關資產之增加，常較銀行爲迅速。例如依一九三五年統計，日本民營儲蓄銀行資產爲二十億零四千四百五十七萬八千元；民營人壽保險機關資產爲二十二億一千八百四十三萬七千元，後者已超過前者二億元左右。然此猶就資金之吸收方面言，如就資金之運用方面言，因爲人壽保險資金，富於長期性，其對於各種建設事業資金之供給，更非一般銀行所可比擬。例如依一九三三年統計，日本民營人壽保險機關投資於鐵路事業爲一億八千三百二十三萬元；（上月各報揭載之消息，謂鐵道部爲保障所屬各鐵路，免於水火災之損失，已將各部份財產，由中央信託局保險，保額計八千二百二十九萬餘元。此保額尚不及日本民營保險機關投資於鐵路事業資金之半數，那麼將來我國人壽保險事業充分發達以後，當然也可以大量投資於交通事業。）投資於電氣瓦斯事業爲三億三千二百七十餘萬元；投資於各種公債爲三億零一百四十餘萬元。（以上日金）又如依一九三四年統計，美國四十九家民營保險公司與相互保險社，投資於農村抵押放款爲十一億八千八百餘萬元；投資於鐵路事業爲二十九億一千二百餘萬元；投資於各種公債爲三十二億零七百餘萬元。（以上美金）其對於國民經濟建設貢獻之偉大，事實昭然。

（三）人壽保險對於教育普及之貢獻　教育是文化之母，故觀一國文化程度之高低，祗觀該國教育是否普及，即可窺見一斑。蘇俄政體變更以後，首先致力於除文盲工作，以及我國近年積極謀義務教育之發展，動因皆緣於此。誠以人雖然爲萬物之靈，倘降生後即使之與人世隔絕，不受父母耳提面命的家庭教育，不受師長循循善誘的學校教育，結果恐怕與其他動物，也並沒有什麼不同。例如未與文明社會接觸的野蠻民族，其異於禽獸的，祗是形態而已，其他固沒有什麼顯著的區別。可知人之所以爲人，人之所以稱萬物之靈，全是教育之力。但教育在私有制度社會，其先決條件，爲教育費之有無，教育費充足的，固可受高等教育，教育費不充足或根本無着的，甚至連受教育機會都沒有，也未可知。現在我們就我國社會情形，來分析一下我國有受高等教育機會的人有幾種？依作者所見，不外左列數種：

1，父母擁有巨額財產的；
2，父母在教育界服務的；
3，父母爲政府官吏的；
4，父母經營實業的。

以上四種，除第一種人，教育費不受父母存亡之影響外，其他都有直接關係。因爲第二，第三兩種，父母均依薪俸維持家庭生活與供給子女教育費；第四種雖不專恃薪俸，但其存亡亦與教育費有重大關係。依一九二七年日本文部省（教育部）就東京五十一個中學校之調查，中途退學的四千五百人中，有二千二百餘名，是因家長死亡或其他家庭事故而退學的；然此猶就經濟相當充裕，教育比較發達的日本言，至在我國，更不知因此而埋沒幾多有造就的青年？人壽保險，既然多半以被保險人死亡或保險單滿期爲給付保險金的條件，那麼以上三種人的家長，若平素均保有壽險，則雖中途遭遇不幸的事故，子女有巨額保險金之救濟，學業繼續，當然也不至發生問題。是家長保險以後，子女的教育費，即有保障，子女教育費，均有保障，則全國教育之普及，自屬必然的結果？。人壽保險對於教育普及之貢獻，又誰能否認？

綜觀以上三點，我們可以斷定人壽保險是富國强兵的偉大事業，在國難當頭的時候，我們若想復興民族，若想抗敵救國，對於這種事業之提倡發展，實爲當務之急。

華商壽險公司討論進行聯組再保機關

我國華商壽險公司，向無正式聯合組織之再保機關，故間有以餘額向外商公司再保者，利權外溢，有心之士憂之；上海市保險業同業公會人壽險組會員，有鑒及此，特於最近舉行會議，討論『華商壽險同業再保問題』，擬定由上海市保險業同業公會壽險組各會員公司共同聯合組織一健全之再保機關，額定資本爲國幣二十萬元，現即着手進行，他日實現，會看華商人壽保險事業，欣欣向榮，無復利權旁落資源外溢之可慮矣。

下列八家均爲華商創辦規模最大之壽險公司（以筆劃繁簡爲序）

華安合羣保壽公司　靜安寺路一〇四號
寗紹人壽保險公司　北京路三五六號
中央信託局保險部　外灘七號
中國保險公司　四川路二七〇號
太平保險公司　江西路二一二號
永安人壽保險公司　南京路六三五號
先施人壽保險公司　浙江路四〇三號
泰山保險公司　江西路四〇六號

各公司俱印有保壽章程函索即寄

中國保險學會、上海市保險業同業公會聯合組織中華保險年鑑社主編之

中華保險年鑑

編制內容新穎豐富
統計材料蒐羅詳盡
保險論文專家執筆
同業現狀紀載忠實

經營保險業務者，研究保險學術者，關心保險業情形者，請勿放棄此衝破保險書籍出版界沉悶空氣之唯一巨籍！

本年雙十節前出版

社址　上海愛多亞路一六〇號四樓四一四號

電信特刊

第八十八期　社址　南京中山北路七九六號

短波

世界電信局的密度

履冰

近來很搜集一些關於電信方面統計的材料，在某雜誌中，更發見了「世界電信局的密度」，這雖是兩年前的統計，但也很可看出各國電信事業進步的大概。根據他的調查，全世界共有電信局約二十六萬，以國家作單位，密度最高的是德國，每八平方公里有局一所，其次爲瑞士，荷蘭，比利時，英國，自十餘至二十平方公里，有局一所，日本位居十六，每八十二平方公里，得局一所，我國列三十一，約五千七百三十平方公里，得局一所。

上面的統計，所謂電信局，大概包括有無綫電報電話在內，對於我國之調查，當然亦連蒙藏青新平均計算，如就內地各省言，我想局所與面積的比例，決不致相差如此之遠，不過無論如何，我國電信的落後，是無庸諱言的。

電信的發達，與設局之數，很有關係，局所愈多，通信愈普遍，其便利亦愈增加。但面積很大的國家，如果以土地爲比例，因爲國內總免不了有許多地方，人烟稀少，一時尚未感到電信的迫切需要，比數自然不及疆域較小的國家。就拿蘇聯來說，每一千一百十三平方公里，有電信局一所，也比德美等國，落後很遠。

我國的電信事業，當局的目光，從前偏重於大城市的發展，所以每年增設之局不多，但是近幾年間，已逐漸轉移到內地，爲普遍民衆通信上的便利着想，因此通報通話的地點及範圍，陸續擴大，每年所添加的局處，總在一百以上，新近更推行報話代辦，和車站代理收發，並且更進一步，實行郵局代辦，嗣後有郵局的地方，也就是報話營業的地方，照此情形，局所既在大量擴充，上面所講的比例，當然是不合近來和現在的了。

增設電信局所，是顧慮到民衆的普遍應用，當局既已積極推廣，我同時希望民衆的利用電信，也有迅速的增加，以表現我國國民程度的進步。

長途電話價目問題

松

長途電話話費，其核定之原則有二：㈠通話距離之遠近，㈡通話時間之長短，距離遠者與時間長者之價目，自較近者短者爲鉅。此世界各國之通則，我國自不能例外也。惟我國從前所定國內通話之價目，多採五分鐘制，蓋以業務尚未發達，國際通話，亦未開放，且電政係鐵綫建築，通信效率較低，兼以人民利用長途電話習慣，尚未養成，故採用五分鐘制以資過渡。自九省長途電話工程告竣後，全國各地次第開放通話之處，達一千有餘，國內業務，蒸蒸日上，國際方面，曾於上年六月及本年五月先後開放中日中美無綫電通話，故國內與國際間之通話效率，業經提高，利用長途電話者日衆，交部乃採用三分鐘制，以適合時代之需要。

以通話時間言之：五分鐘制既較三分鐘制爲長，故其價目較鉅。以通話距離言之，綫路距離亦較空間距離爲遠，其價目亦較大。交通部爲減低基本話費，以輕用戶負擔起見，除業務清淡之處，仍用五分鐘制外，其餘一律採用三分鐘制。其計算兩地距離，則利用科學方法，以空間距離爲標準，不復以綫路爲標準。故現行價目，大都較前減低，甚有減至一倍以上者，如上海至南通原爲一元三角，現僅六角，宜興至鎮江原爲一元一角五分，現僅五角，足見交部減輕民衆負擔之明證也。

國際間之通話，應遵守國際電信公約附屬電話規則之規定，故長途電話業務法令，自以不違背該項規則爲原則。查該項規則第三十條第二節有云：「加急通話之收費，等於在相同收費期限內及通話時間等之一次普通話話費之一倍。」故各國對於長途加急通話話費之計算，均係依照此規定辦理，無論最初之三分鐘或延長至任何次之通話，概照尋常通話話費加倍計算，蓋加急通話於通話三分鐘後所延長之時間，仍享有加急之優先權利，自應仍照加急納費。

或謂三分鐘制通話時間，未免太短，不若五分鐘制對話之從容。然經各國專家之研究，長途電話，本以解決臨時重要問題爲對象，雙方措辭，務求短簡，客套繁言，亟須避免，則三分鐘時間，自可够用。若認爲所談事項有仔細磋商必要，自可要求繼續通話至六分鐘或九分鐘爲止，話局當照章允許，有此伸縮餘地，在用戶方面，不致擔負不需要之話費。

交部所辦之長途電話，其種種設施，無不以便利民衆爲主旨，凡可減輕民衆負擔及增加便利方法者，在可能範圍內，無不力求實現，社會人士，若能加以研究，當可諒解一切辦法也。

交際電報之又一新業務

葆眞

各電局自上年七月間開辦交際電報附贈禮券業務以來，一般民衆遇有他埠親友辦理婚喪喜慶等事，多能利用交際電報附贈禮券向親友道賀或弔唁，蓋此項賀唁方法不特情禮深重，且亦極稱迅速可靠，可見交際電報之效用，業已推廣。惟現代社會風尚，一般人對於親友間婚姻，添嗣，壽誕，喪葬，疾病等事，如用禮券，現金或各種禮物相餽贈，常感未能免俗，故近來改送花籃花圈或鮮花，以表慶賀，弔唁，慰問之誠意者，頗爲風行一時。例如用附贈鮮花之交際電報向遠地親友慰問疾病，情意純潔，當爲病人所歡迎也。交通部爲適應民衆需要，及發展交際電報業務起見，特訂定交際電報附贈鮮花禮物辦法一種，令飭各有關電局自本年七月十六日起實行開辦。在籌備期間，曾由上海電政管理局分別與當地之江蘇農場，天津電報局與天津玉芳花園，湖北電政管理局與漢口四季花園，河北電政管理局與北平育英花廠訂立交際電報附贈鮮花禮券合同，呈准交通部備案。

現在上海，南京，天津，北平，漢口等五處電局自七月十六日起接到該項附贈鮮花禮物之交際電報後，均可隨電附送鮮花，花籃，或花圈。其他各電局須俟將來與當地農場或花園訂妥合同呈由交通部核准後，方可實行。

交際電報附贈鮮花禮物辦法之要點大致如下：

一，任何交際電報之發報人，得要求附贈鮮花禮物一份，與收報人，由收報電局向當地最著名之花房或農場代爲購妥後，隨同來電一併投送。

上項交際電報之發報地位，以上海，南京，北平，天津，漢口及其他業已開辦交際電報附贈禮券業務之各處爲限（共計一百八十五處，地名見交際電報附贈禮券辦法，可向電局索閱），收報地點，暫以南京，上海，北平，天津，漢口五處爲限。上項交際電報之發報人如須於附贈鮮花禮物之外，同時附贈禮券者，祗須另塡交際電報附贈禮券聲請單一紙，並加付手續費一角，電局即可照辦。

二，鮮花禮物分爲鮮花，花籃及花圈三種。凡遇親友喜慶慰問或其他交際事項可用鮮花或花籃，喪葬弔唁等事項可用花圈。鮮花之價值自一元起至八元止，花籃花圈之價值自四元起至二十元止（均不得帶有不滿一元之零數），任憑發報人自行指定之。收報電局接到該項來電後，即代爲負責購置由出品之花園或農場用美術卡片塡明上下款（有飄帶之花籃或花圈仍用飄帶書寫上下款），並載明該項禮物之等級，價值，品質及數量，附於禮物之上，以昭信實。

三，發報人欲附贈鮮花禮物者，每份祗須繳付手續費一角。其塡寫聲請單及付款等手續，以及其他一切條件，均與交際電報附贈禮券相同。投送該項附贈鮮花禮物交際電報之報差，不得向收報人索取酒資，如收報人自願付給者，亦不准擅自收受，以資遵守新生活運動之精神。

上項交際電報附贈鮮花禮物辦法，實行後，對於一般民衆，當可增進社交便利，本刊敢爲公衆負責介紹者也。

首都與平津青保四處開放通話

楨

我國長途電話之通信網，在政治方面，以南京爲中心，經濟方面，以上海爲中心，近來開放通話之處，日有增加，大有雨後春筍之勢。在國際方面，若中日通話，中美通話，國際間天然之界限，爲之打破；在國內方面，若粵港，若湘黔，若武漢，若晉，魯，豫，陝，甘等省各通都大邑，無不可與京滬兩地直接通話。至於皖，贛，蘇，浙等省各處，更無論矣。長途電話事業有助於我國家之現代化，不可謂不鉅也。

北平爲我國之故都，天津爲華北商務之總匯，清苑（保定）爲冀省政府所在，青島爲東亞國際商埠。如此重鎮，尚未開放與京滬兩地直接通話，未免美中不足。

交通部對於平津兩地之長途電話，本在九省長途電話工程計劃之中，因其兩地距京滬甚遠，施工計劃，不得不分段進行，整個工程，故需相當時日。其間銅山至濟南及鄒縣至清苑兩段工程，最近均告完成，平津青保四處，遂得與南京聯絡，爰卽於本年六月二十八日開放與南京通話。

是日也，平津青保首都五處，舉行通話儀式，參加者均係政軍各機關長官，聲音清晰，宛如對晤，無不歎爲科學成功之賜。

上述四處，與南京開放通話後，華北政治中心，得與首都聯成一氣，而與上海通話，不久亦將開放，全國政治與經濟之連鎖，又增一分穩固矣。

交部整頓電話收費

木公

各地政軍等機關裝用市內電話，按照交部定章，應照全價收費，惟各機關往往藉詞經費支絀，要求電局減半收費，或竟分文不付，因此不免濫裝電話，遂致每有商民請求裝機通話，反因話機額滿，無從裝設，且不獨對於交部話費收入影響匪淺，且與民衆通信，妨礙甚多。又各機關使用長途電話，亦常有欠付話費情事，而交部各長途電話幹綫建築經費，大都借用英庚款，按借約規定，話費收入，悉供攤還本息之用，亦不得不嚴格整頓，俾資維持。基於上述理由，交通部業經呈准行政院，自七月一日起，凡政軍機關裝用市內電話，必須照章按全價收取現費，使用長途電話者，亦應照章收取現費，均不得拖欠，已由行政院通飭所屬各機關並函轉軍事委員會通飭全國各軍政機關一體遵照矣。

政軍機關以前所欠之話費，常以經費支絀爲唯一之藉口，然按之事實，市內電話每具之月租費，不過數元，長途電話每次之收費，不過數角或數元，以政軍機關之現有財力，決能照付，徒因狃於積習，以免費使用電話，爲政軍機關應享之特權，對於此項區區話費，靳而不予。近年以來，政軍機關長官，多係深明大義之士，對於行政院之功令，無不奉命惟謹，嗣後所裝市內電話月費及長途電話話費，必能按時照付，決無拖欠之事也。

旅行電報在電報使命上之價值（下）

山季愚

㈢關於匯兌銀洋及運輸貨物事項。

（乙）屬於人事性方面者：

㈠關於社會交際事項：

㈡關於人事變遷或旅行事項。

在吾國最初頒佈之電報制度，凡關於上述種種性質之電報，均稱爲四等商電，一律同樣取費。自民國二十二年十月份起，交通部爲引起民衆利用電報之興趣起見，即有特定之交際電報辦法施行，其價目較普通商電，大爲減低，迄今施行有年，社會交口稱譽。蓋電報事業，爲扶助社會文明進步之一種工具，無論國營商辦，固不能視爲完全企業化之一種事業也。

茲者交通部基於上述之宗旨，及推行交際電報後所得之成績，既能使民衆瞭然於電報之效能及其價值，故復特定一種旅行電報辦法，自本年六月一日起施行。此項電報之價目，亦較普通商電，減低不少。若以其性質言之：似爲交際電報之一種，今既特定辦法，予以推行，則凡屬於人事性質之電報，其價目均大爲減低。此種電報，將爲多數民衆所樂用，不問可知。而在電報使命上所佔之地位，當較交際電報，尤勝一籌也。

▲勘誤　本刊第八十七期「水陸通信制度完成」一文末段十九行，係第八十六期「定時通話之種類及其優點」之末段續稿，應即更正，請讀者注意。

近代第一部社會小說

張恨水傑作

足本 春明外史

（本書縮影）

減低定價　再售特價

本書洋洋大觀。凡八十萬言。作者以六年心血　成此巨著　內容可見一斑

從前每部二元五角　現改一元特價七角（寄費掛號一角六分）

特價即日起十月底止

▶大批言情小說　減低定價後　再售特價◀

書名	實價	特價
足本精裝 落霞孤鶩 滿江紅（合訂）	六角	四角二分
足本精裝 金粉世家	一元	七角
足本精裝 九尾龜	五角	三角五分
足本精裝 官場現形記	四角	二角八分
足本精裝 醒世姻緣	八角	五角六分
足本精裝 紅樓夢	五角	三角五分
足本精裝 黛玉日記 續紅樓夢（合訂）	四角	二角八分
足本精裝 金瓶梅	八角	五角六分
足本精裝 今古奇觀	三角	二角一分
足本精裝 紅閨春夢	五角	三角五分
足本精裝 野叟曝言（二冊）	八角	五角六分
情之素（二冊）	四角	二角八分
蕙芳秘密日記	三角	二角一分
足本精裝 鏡花緣	三角	二角一分
芸蘭日記	一角四分	一角
芸蘭淚史	一角四分	一角
足本精裝 花月痕 恨海（合訂）	二角五分	一角八分
桃花扇演義	三角	二角一分
西廂記演義	二角	一角四分
琵琶記演義	二角	一角四分

外埠函購　寄費另加

世界書局發行

馮氏斷癮救苦金丹

招請各處經理

功效偉大品質純潔藥性和平裝璜精美每盒一元五角（無論幾盒加寄費一角）外埠批發每盒一元

七十周年非似市上投機滑頭登廣告售假藥騙錢欺人者可比

經中央禁煙委員會化驗主席張[illegible]贈▲天津衛生局化驗▲[illegible]

本堂為事權統一起見將前駐滬經理處收回歸津店辦理

▲各大藥房注意▼

天津峻芝堂馮鑄傑謹啓

總號天津西馬路北頭　分號天津法租界　上海中法藥房經理　南京太和藥房經理

通俗講座

第六十七期

北平成府燕京大學大衆知識社轉　遷頡剛

班超（下）

——降服外國，開闢疆土，發揚國威的大英雄！——

宮潔

西域南道已沒有障碍，超於是徵集于闐等國大軍二萬五千人，再擊莎車。那時候莎車還是服屬龜茲，故龜茲王也派遣左將軍領溫宿、（在新疆省溫宿縣）姑墨、尉頭（新番省烏什縣）的兵五萬來救援。超見雙方都是聯合的軍隊，而且全是精銳，知道這次是一場大決鬥，而自己在西域的功業成敗也全看這一着的勝負如何。他見敵軍人數多一倍，而且守易攻難，形勢懸殊，他已認清了只有用智謀才能得到勝利。

他召集于闐王和各將官等共同商議。他發表自己的主張道：「現在兵力單薄，實在敵不過對方，我們還是各自散去的好。等晚上鼓聲起時，大家便可出發，于闐軍從東路回去，我從西路回疏勒。」這計劃發表後，卻故意放寬俘虜的監禁，讓他們逃回敵營去報告消息。

龜茲王得了這個消息，非常高興，以為今夜必獲大勝，自己領一萬騎趕往西路上等候班超，敎溫宿王也帶八千騎走東路等于闐軍。班超探知兩支敵軍皆已出發，就密令各部隊準備，到夜半時分，率大隊人馬馳奔莎車營，奮勇衝鋒，敵軍大驚失措，向四面潰逃。漢方各軍乘勢追擊，斬首五千餘級，所得馬匹財物不計其數。莎車大敗，求降。

龜茲和溫宿等軍也慌張地退走了。從此班超的威名傳遍了全西域。

葱嶺西邊有個月氏國（在阿母河北岸）是西域的大國，以前曾助漢攻車師有功，就自以為有德於漢，派使者貢獻珍寶，要求漢朝將公主嫁給他。

班超覺得不能用國力對付外族，卻借重一個女子來綏和敵方的攻襲，這種和親政策是漢代歷史上的恥辱，故堅決拒絕月氏使者，不讓他進中國境。月氏因此懷恨。永元元年月氏派副王謝統率七萬大軍攻超。漢兵人少勢弱，懼甚，認為是大難臨頭。超卻照樣鎮靜。極力安慰部下說：「敵兵雖多，但是爬過葱嶺走幾千里路來攻，後方又沒有接濟，我們以逸待勞，怕他幹麼？只須把所有糧食收進城裏來，堅築壁壘，嚴密防守，不出幾十天就可解決啦！怕什麼？」軍士們一向信服班超的智謀，聽了這番話，就安心地努力趕做防禦工作，準備堅守。果然月氏老攻不破這座城池，搶也沒處搶。糧食卻沒有了，謝準會向龜茲求救，超料到，先派兵百名埋伏在東路上，果眞等着了月氏使者，把他斬了，將頭送給謝看。謝大驚，連忙派使者去向超請罪求降。超不願再和月氏結怨，故用好言撫慰，放他們回去。從此月氏敬畏漢朝的恩威，年年進貢，不敢再反亂了。

班超用兵全靠出奇制勝，這次又不費力的竟降服了月氏七萬大軍，故威名愈益震撼西域。強悍的龜茲也自覺非超敵手，次年冬天，就同着姑墨溫宿等國都來降漢。

西域大部已平定，朝延嘉獎班超的大功，升為西域都護，徐幹做長史，立白霸為龜茲王，派司馬姚光送到龜茲。光和超共同脅迫龜茲廢掉舊王尤利多，由姚光帶他回漢。因為尤利多是反漢派首領，又是匈奴所擁立的，若不廢掉，就怕有後患了。事情已安排妥了，超便親自坐鎮龜茲，教徐幹屯駐疏勒，彼此呼應。

這時候只剩焉耆，危須，尉犁三國因以前曾攻殺都護陳睦，怕漢朝要報復，畏罪不敢投降。三國中，焉耆最強，且地勢險要，四面皆山，又有三十餘里的長河環繞着都城，是極不容易進攻的。但班超想道：「我豈是怕難畏縮的人？為了發揚漢朝的聲威，爭取國家的光榮，我得趕快平定全西域，完成我投筆從戎的志願。」他決定後，就徵集龜茲鄯善等八國軍隊，士官僑商等攻焉耆。

七萬餘大軍到了尉犁國界。超先派使者去曉諭三國的官民道：「都護特來安撫你們，若是肯改過從善，就趕快派大人（各國內部的酋長）出來迎接，那麼自王侯以下都得重賞。」

焉耆王廣於是派左將北鞬支帶牛酒來迎大軍。有人因國王怠慢，不知按時親自來迎，勸超殺北鞬支以示威，但超說道：「你們不懂，現在還使者是殺不得的，因怕他們生疑，有了準備，我們就不容易到達城下了。還是賞賜了叫他們回去好。」

使者回去後，廣才同大人等到尉犁國迎接，獻上許多珍物；同時卻把大河上的葦橋截斷，防止漢軍進城。卻沒想到班超的大隊人馬早已由另一條路涉水渡過大河，駐紮在離焉耆都城二十里的地方！廣做夢也沒夢到漢軍已進了國境，這可真嚇慌了手腳；於是只想把全國人都趕進山堡裏，據險要處堅守。他還計劃給左侯元孟（曾留在漢朝做質子的）派使者去向超告密，超表示不相信，把來使殺了，然後定期約會各國國王，並說會見時皆各有重賞。

在大會的那天，焉耆王廣，尉犁王汎及北鞬支等三十人全來拜見班超，只危須王懼怕，沒有來。坐定後，超怒氣沖沖的責斥廣，數完他的罪狀，就叫手下把那三十人全數捉住，送到從前陳睦屯駐的那個城裏斬首，把頭送回漢朝，這才算洗雪了陳睦都護被攻滅的一重國恥。為了報仇就大大的殺掠了一陣，然後立元孟為焉耆王，超自己鎮守焉耆半年。從此西域五十餘國全誠心歸服，都送質子到漢朝去，年年納貢，列為漢藩屬。

西域全部平定時，超已是六十三歲的老翁了。他自從四十歲出使，憑自己的智謀膽略和愛國熱誠，沉毅不懈，在西域堅苦奮鬥了二十二年，終究完成了他最初的志願；並沒有耆國家多少兵力和財力，竟能開拓版圖，發揚國威，使外族人心膽震驚，為國家造成了光榮的歷史：功績的偉大，是值得後人崇敬的。漢和帝嘉獎他的功業，封他做定遠侯。這使人回想起他投筆於地時的情形，大丈夫只須能立志，堅毅前進，事業是不難成就的，不是麼？

目的達到了，功業也成了，班超心裏自然感到無限安慰。不過，俗語說：「樹高千丈，葉落歸根，」老病夾攻着的班超，這時已厭倦異域生涯，非常戀慕久別的祖國，一心一念想回去。他活到六十九歲時，再也不能忍耐，便上奏章請求和帝許他趁活着的時候回國。他又派兒子班勇隨安息國使回去看看中國的情形。不幸和帝沒注意這件事，又一直延擱了三年。後來他妹妹班昭再上奏，非常誠懇哀切地請求，感動了和帝，這才召班超回來。永元十四年（公元一〇二年）他七十一歲了才回到洛陽。他本來胸脅間有了病，回來不到一個月就死了。

萊特兄弟 Wright Brother

翁閱秀

——飛機發明家

交通上一切的運輸，個人及團體的旅行，靠着這空中鐵鳥，幾千里距離的路程，我們都能朝發而夕至。聽說有位飛行家叫葛思德氏（Charles Scott）的，僅兩天的時光從朴資茅斯（Portsmorth）出發，飛到環納司堡（Johannesburg），經過的領土，屬十五個不同的政府！一九三六年私人用的飛機，在英國的民用機共有一千七百八十二架。俄國航空俱樂部在一九三三年只九處而已，一九三六年卻已超過百五十處以上；載客有一六七、〇〇〇之多。看着人家都興高彩烈對航空事業起了興趣，使航空事業日進千里，我們怎能夠不受感動呢？

當我們追溯飛機發明的歷史，發覺它並非康莊大道，而是荊棘叢生的崎嶇路時，我們對於飛機的發明者，不覺也生出無限的景仰和感奮。

飛機發明家是萊特兄弟（Wright Brothers）伯爾萊特（Wilbur Wright）和奧維爾萊特（Orville Wright）。他們生於美國俄亥俄州的戴頓（Dayton），幼年便失去了母親，全靠父親養育。父親是個窮措大，雖有心培養兒子成人，但那裏找錢供他們讀書呢。所以修畢了小學教育的萊特兄弟便不得不和學校斷緣了！

他們雖然學識幼稚，但對於機械及飛機的研究卻津津有味。他們開了一家腳車舖，替人修理腳車，營業不惡。他們為了滿足求知慾，工作得暇時，總是孜孜不倦的研究飛機的模型和閱讀關於此類的書籍——因為在他們發明之前，也像別種發明一樣，已有許多人開始研究了，雖然結局完成發明的是他們。

整段飛機發明史是個可歌可泣極偉大悲壯的故事，飛機的發明完成是費去了無數人的心血。十六世紀意大利人芬雪氏（Leonard De Vinci）看着馳騁於空中的鳥類不覺羨慕起來，他想：「我們要飛，須先了解空氣的性質」他也曾計劃一種撲翼式的飛行工具，雖然結果並無什麼建樹，他不能否認是他首倡其事的人。

十九世紀英人凱萊爵士（Sir George Cayley）於一八〇九年發表「比空氣重的器械能在空中飛行」的重要原理。一八九六年德人列林塞爾（Otto Lilnethal）是為了發明飛機喪失了生命！他造成一架兩層翼的滑翔機，研究在空中支持身體平衡的方法。

這時美國天文學教授蘭格力（S. P. Longley 1834-1906）因研究凱萊學說認為空氣的抵抗力確能支持在空中行動的平面物。他費了許多心血，造成了一架最初的飛機模型，翼長十三英尺，從地面上升，飛行有四分之三英里的距離。因此惹起人們對飛行事業的注意。

恰在萊特兄弟研究期間，列林塞爾慘死的消息突然傳來。但是萊特兄弟並不因此灰心，他們流着哀悼同志的淚，咬着牙根說：『無論如何，我們定要完成飛機的發明來紀念列林塞爾。』

他們尋出列林塞爾失敗的根苗：由於機身不穩，不能保持平衡去適應空氣所致。一九〇〇年他們造成一架雙翼滑翔機，本其對於機械熟手，構造得非常精巧；駕駛人得操動水平舵，使機身隨意升降，不致再受風力限制。為了減少空氣抵抗，他們不像以前的飛行，將駕駛人平伏在機身下面，他們相反地把駕駛人吊在底翼的上面。從一九〇〇年到一九〇二年，他們失敗了再掙扎，稍有一點成績時，便再接再厲，精益求精。後來他們駕他們自造的滑翔機，在風勢平穩的北卡魯林納（North Carolina）海濱一座沙山上試驗。有好幾次已超過六百英尺以上的距離，且能在空間停留二分鐘。此時他們已能不受風力節制，隨心所欲的駕駛着他們的滑翔機了！

經過了一千多次的試驗，駕駛技術雖熟不少，但要造成一架來往裕如的飛機，引擎是不能缺少的裝置。這可麻煩萊特兄弟了！用蒸汽機嗎？那笨重的傢伙是不適宜裝在飛機上面啊！恰巧那時德人戴姆勒（Daimler）發明了裝置汽車上的汽油發動機，這給萊特兄弟便宜了不少。他們便利用這機器經過一番改造，裝在滑翔機上，果然成為一架可以飛行的飛機了。

一九〇三年十二月十七日，萊特兄弟在那沙山作第一次試驗時，居然得到每分鐘八百五十二英尺的飛程。他們心花怒放，快樂得難以形容。一九〇八年，可紀念的一年，他們在法國表演他們自造的新機時，成績已達一小時三十一分，飛程在五十二英里以上的距離了。到此時，萊特兄弟殫盡心血精神所發明成功的飛機，才得到人們交口讚美道：『眞是極偉大的發明！』到了今日，不上四十年的時間，飛機已有驚人的進步和發展了，我們應該記得苦心造詣完成飛機發明的萊特兄弟，以及全段可歌可泣亦悲亦壯的飛機發明史啊！

出版界

中國文化建設協會出版事業委員會主編

第一一五期

「易學會通」（上）

留玉

蘇淵雷著　世界書局出版

周易這部書，是吾國一部最古而且未經秦火的典籍。它系統而周詳地記載着吾國先民的宇宙觀和社會觀。對於宇宙間事物之動與變底解釋，最為透澈，同時也指出了其動與變底必然法則。宇宙萬象，遠至於六合之外，近在一身之中，暫於瞬息，微於動靜，周易全部說明了其動與變底規律，和相互間的關聯與系統。

宇宙本來是一個完整的體系，自有其自存的組織和系統，而不息地在動與變底過程之中，所謂「生生相續，新新不已。」一切孤立的事物，都是系聯的，一切對立的狀態，都是統一的。在周易這書中，完全給予規納和說明；說明其生成和感應變化，都依據事物自身之說明以為說明。所謂「順性命之理，盡變化之道，所以通神明之德，而類萬物之情。」章學誠說：「古人未嘗離事而言理。」周易一書，確實是完全根據客觀現實而指出其存在之眞理的。所以；周易這部書，可說是一部最科學的，宇宙論和方法論。它正確地指出了事物之自存的法則，而使我們得以認清客觀的存在，和把握眞理，暴露眞相的方法——為每一個人，尤其是當這革命的動亂時代的每一個人所必需執着的方法。這一方法，周易一書所指示的，它是整齊着宇宙間一切事物的統系並說明其所以然。誠為「彌綸天地，齊限宇宙。」因此；我們實在可以說周易是給中國人民以科學的。

可是；幾千年來，因為中國生產事業的躊躇和社會進化之迂緩，周易思想之闡揚與展開，也就滯澀。而且還被許多人歪曲，甚至被當着玩意兒玩魔術般去作為麻醉，欺騙的工具。一直到近代科學之傳入和啓發，才能逐漸有人重事發掘，（現在最著名而精研的，都推海寧杭辛齋氏。）已迭見剖析周易的著作刊布。而世界書局新刊蘇淵雷氏所著「易學會通」一書，對於周易之科學的理解與認識，尤其精察。當現在建設中國本位文化聲中，周易一書，是科學之科學，為中國的固有思想體系，易學會通賦予它很多新的理解，是頗值得介紹的。這本書一點沒有門戶之見，和披帶任何色彩，著者在自序中說得很明白：「取證老莊，旁參佛氏。遠徵西哲，近引諸儒：凡有勝義，妙論，足以互相發明者，靡不稱引；用以參證貫通；復一一就正於辯證方法論，與佛觀社會學，不囿畛域；意在博約，何分古今？將以泯漢宋之爭，祛理數之敵。去彼神秘之外衣，以求合理之核心。」貫通百家，論證精細，辭藻尤美。現在把這書的結構和內容摹述於左

評「中國文藝」

雨桐

在最近出版的「中國文藝」第二期中，有兩篇文字可值得我們注意的，一篇是郭沫若的「中國左拉之待望」；一篇是佛東華的「文學與麵包」。這兩篇文章所表現的方法，各有不同，但都在討論現在中國文藝界兩個大問題。郭先生對於現在中國的文藝界，是隱伏着一種悲感和失望，在表面上看來，「中國左拉之待望」是郭先生寫述過去在中學念書時的情形，並推介當時同學中一個富有寫實主義的小說作家李劼人。他說：「作者似乎是可稱為一位健全的寫實主義者。他把社會的現實緊握着，絲毫也不肯放鬆，儘管也在描寫黑暗面，儘管也在刻畫性行為，但他有他的一貫的正義感和進化觀，他的作品的理論的比重之上。似乎他對於社會的愚昧的因襲，詐偽，馬虎，用了他那犀利的解剖刀，極盡了分析的能事，然其解剖的支點是在作者的涉世的熱情。」郭先生對於李氏作品是極其推重，但同時因感覺到一般對於這個作家的冷落的悲觀，換句話說，也就是對於文藝界現狀的失望。現在有許多人只在慨嘆，「中國為什麼沒有偉大的作品」，但是一般人未發現中國可以說已經有了這樣偉大的作品，這是多麼沉痛而寂寞的文壇啊！而中國文壇的病痛也似乎是被袒露在這兒的。所以郭先生說：「中國的文壇上，喊着寫實主義，喊着大衆文學，喊着大衆語運動，喊着偉大的作品已經有好幾年，像李劼人這樣寫實的大衆文學家，用着大衆語寫着相當偉大的作家，好像很受着一般人的冷落」中國文藝界的現象實在是如此的。我們在這裏有很多的感想，覺得中國現在的文藝界的人物，只會叫喊，把叫喊視為自己的術語，登龍的法門，而對於眞實的，檢舉探論，卻是無人顧問的。正如中國近年來鬧着災荒，也只是拚命喊着洋米，中國米糧不能自給，實際內地還有些地方竟鬧着米糧過賸，這不一樣的情形嗎？所以郭先生這篇文章對於當前的文壇是有相當的啓示，中國文藝界文人最要有這種自覺的。

至於傅東華先生對於文學提出一個文學和發酵作用的問題來，他說在文學的發酵作用裏面，也同作麵包的發酵一樣，全靠那成分配得好，調劑得好，倘使那個「欲」的成分太多了，而所「欲」的對象，又是一種渺渺茫茫的東西，那末即使經發酵作用，也猶之乎麵包粉裏酵的成分估得太多了一般，做出來的是一種酸溜溜的傷感主義的作品。這些話都是對於現在文藝作品有一種透切的觀察，而能痛切時弊。的確，現在的文藝作品，大都是經過發酵的作用，都是在文字的數量上，力求擴充，因此，內容便覺鬆懈下來，所以文藝作品之發酵的作用，如用得適當，正如所說讀書如吃飯，善吃者長精神；如用不得當，則如不吃者而生痰瘤，就令發生消化不良症。這也是目前文壇上一大問題，今日中國文藝作家，對於這個文學之發酵的作用應如何加以注意，如何求合理化的消化過程。傅先生對於這方面提出三個程序；第一是文字消化做影像；第二是影象消化做感情；第三是感情消化做信念。這三種程序是必定要通過的過程，文學才算是盡了它的精神食糧的功能，才能發生了它的精神營養的作用。

關於這種現實的痛切時弊的文學問題討論，在中國文藝界確是需要。我們希望「中國文藝」今後繼續刊載關於這方面的文字。本刊中關於其他文字，還也都充實有感力作用。我們希望「中國文藝」要有積極力的精神努力去從現實中闖一新路，協同合作，以發揮文藝作品之偉大的使命！（中國文藝是中國文藝協會上海本會編行上海雜誌公司經售）

「民衆學校經濟論」

何烈山

周瑩著　正中出版

近年來新興民衆教育運動，已引起了社會的重視，一般民衆概論書籍，坊間出版了不少，但是專論民衆學校問題的，卻屬渺無，當今中央決心厲行民衆補習教育之際，限六年內完成掃除全國二萬萬以上文盲的壯舉；是我們教育的極感興奮的一件事。然而輔助民衆補習教育的推進，對於其實施機關——民衆學校的本身辦法：如組織，設備，編制，課程，教材，教法，訓導，推廣事業等實際問題，都須有詳細的研究，以為從事者的參考，是一件必要的工作，可是就目前此項著作的情形，卻又使我們惋惜和失望的。

最近，正中書局出版了周著「民衆學校經營論」一書，是我們從事者必要的參考資料。這書可說是六七年來國人從事民校工作的成果，是使我們略感安慰的貢獻，自此以後，國人對於這項問題必起注意，新著作也必因之導生。

本書除卷首有陳禮江先生林本先生等序文；卷尾七則附錄之外，共分十四章，將民衆學校各項面問題，作面面的敘述。第一章為民衆教育序論，將民衆教育的意義，使命，範圍等，作了正確的解析；第二章為民校教育概說，將民校的重要，特徵，分類，現狀和改進之點，提出分析；第三第四兩章討論各國及本國的民校教育的演進及其概況；第五章為民校的招生問題；招生與留生問題，為民校最困難的問題，著者則將招生難的原因，應注意的原則，準備工作，以及有效的招生方法，作詳盡的敘述；第六章為行政組織問題，指出民校組織應守的原則並舉國內著名民校的實例以資證明，對於校務分掌，會議規程以及行政事務的處置等，有條不紊的加以說明；第七章為民校的設備，並附民校的校址，校舍，校具，表册等問題，討論揷應用表格二十册。甚為完善；第八章為民校的課程及教材，教科書等問題，又提供了課程編製，分析課程的意義與演變，並與許多課表的實例，以供應用；第九章為民校的級編制，對於編制的實例；第十章為民校的教學實際，並有各項編制應注意之點，敘述得非常詳細；第十章討論教學法，討論得尤為詳細；第十一章為民校的訓育設施，將日常生活的訓練，個別的訓練，集合活動的訓練等，一一加以敘述；第十二章為民校教師的研究視導與推廣，第十三章為民校教育的展望，第十四章為民校教師的信念與技能；著者又提出九個實際問題，以供芻議。

約略地介紹一下，可見本書定融合理論與實際，作整個的敘述，據陳序中所示，著者是一位富於理論的研究和實際的工作者，相信此書有它的實際性，不過如定價的過高，紙質的劣薄，以及列課的地方是它的缺點。希望在再版時，加以切實的改正。

教育部於最近開辦民教幹部人員訓練班，並通令各省市舉辦民校師資訓練班，本書可為較適用的教本。

游泳禍

明憲

夏天，浸在綠色的水裏面，載沉載浮，汗熱全消，高興起來的時候，蛙式，自由式，從身邊流過去，眞像是受着愛人的撫摩！那麼游泳既然是夏天的樂事，我為甚麼要說是「游泳禍」呢？

原來游泳池裏的水，眼看是清潔的，實則裏面不免藏着各種菌毒，所以常游泳的人，有目疾的佔着大多數！我有幾個朋友，他們也因游泳而染上砂眼，損失很巨！

但是游泳池[illegible]的水，並且隨時有人池游泳的人，要施行消毒事實上是不可能的。這裏有一個簡單而有效的方法，可以貢獻給游泳者，那就是在每次游泳以後，點兩滴「明明眼藥水」在眼睛裏，就可以防止一切的目疾，也不至傳染砂眼等患了。

「明明眼藥水」是五洲藥房特製的藥水，能治一切眼疾，並預防傳染，許多游泳家都已購用，希望未用者加以注意。

意外的歡喜

僕

傍晚的時候，妻子從外面回來，腋下夾着紙包，手裏也拿着紙包，她一件一件的解開給她的丈夫看，甚麼蚊香啦，亞林臭水啦，開本香皂啦，一二三牙膏啦，「家樂鈣」糖啦，飛而生殺蟲水啦，……還有一包東西，她笑着說道包東西不是錢買的，解開一看裏邊包着亞林沙而，三三香水，葉子露，爽身粉幾種。丈夫問她為甚麼不是錢買？妻子說：「因為五洲藥房現在正舉行夏令贈品，這都是附送的贈品呀。」丈夫說：「你得到意外的贈品，毋怪你有意外的歡喜。」

申報本埠增刊
中華民國貳拾陸年柒月壹日星期肆
(不另取資)

上海南京路河南路轉角
老介福
夏季衣料
比衆便宜

北極電氣冰箱

優點衆多
冰箱之王

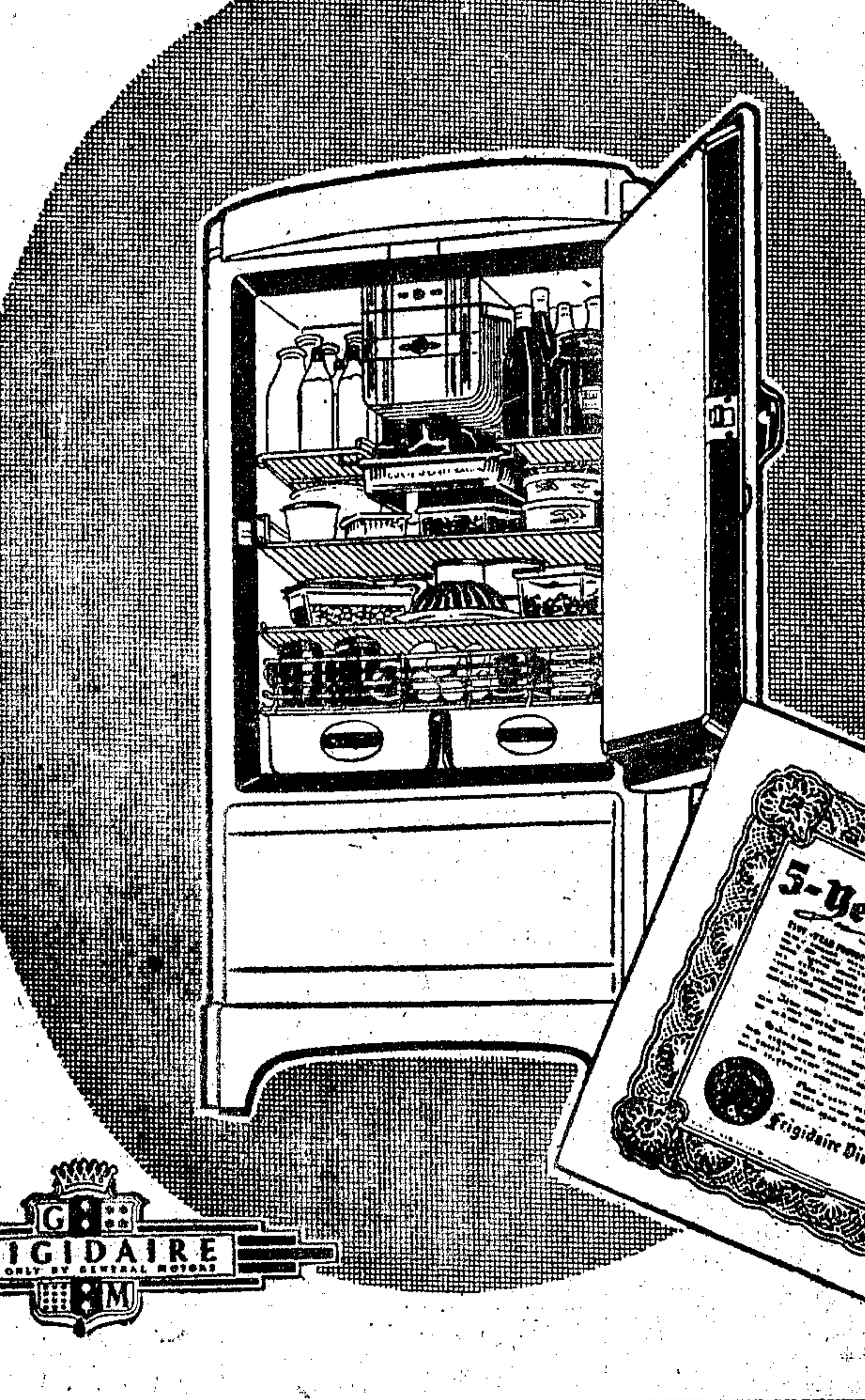

美國通用汽車公司五年担保最為可靠

北極電氣冰箱，為美國通用汽車公司榮譽出品，行銷世界各國，已歷二十一年，歷史最久，各項紀錄，向為冰箱界之翹楚，故不購冰箱則已，購則非先一視北極電氣冰箱不可也。一九三七年式更加入各項新特點，為其他冰箱所無，無論以便利言，以經濟言，以購置後之樂趣而言，實無有勝於北極電氣冰箱者。一九三七年式更由美國通用汽車公司担保五年，實為用戶最大保障，即北極公司服務中國人士亦已有十二年之久，非常可靠，請即日光臨參觀，無任歡迎。

北極公司啓 上海靜安寺路九八九號慕爾鳴路口

全球滿意用戶共計四百萬家比較任何冰箱計多一百萬家

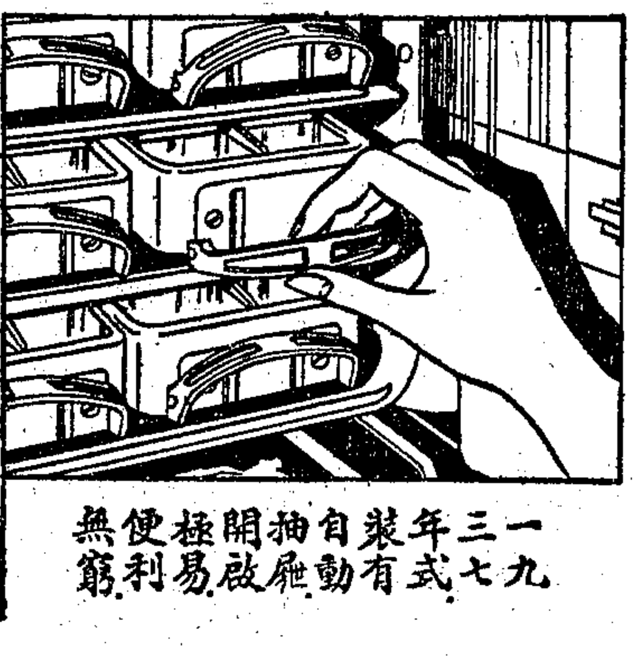
一九三七年式裝有自動抽屜開啓極易便利無窮

箱外裝有溫度調節器箱內溫度一望而知

冰箱內部非常寬大更有特製貯冰器可以貯擴大量之冰塊

各冰抽屜中均有自動取冰器取冰極易而產量可以增多二成

6-37

為力爭制憲的女同胞們進一言

蕭梅

自從三中全會通過了召集國民大會的日期，和國民政府公佈了國大的組織法和選舉法修正案以後，國大代表的競選運動，又在活躍起來了。婦女界方面，因為「我全國二萬萬女同胞之當選為代表者，竟占少數中之少數，以額計之，僅十分之一二，」所以趁選舉法修正案中有「增加政府指派代表二百四十名」的規定，「懇祈就二百四十名指定代表中，盡量增多婦女代表之名額，使結果能得其平，而國民大會，方為我國二萬萬女同胞所擁護。」這運動，日來正在開展中，根據報紙所載，則本市各婦女團體，不僅開過聯席會議，也且發過宣言及通電，在聯席會議上，更且推定代表，赴京出席全國婦女代表大會商討進行事宜，看樣子，是有不達目的，誓不甘休的決心。

婦女既為國民的一份子，她的權利和義務，自然是該和男國民絕對平等。「惟以一向傳統觀念，深入人心，種種待遇，未臻平等，」所以時至今日，雖然「女界同胞近年以來思想學力已非昔比，於社會上供獻之成績，」也「殊不亞於男子，」「然而結果却還是依舊「種種待遇，未臻平等。」此無他，一言以蔽之曰：婦女在經濟地位上依舊處於從屬地位是也；經濟方面既操縱在男子之手，那麼任憑再把男女平等的口號喊得響些，「種種待遇未臻平等，」則還是要繼續下去的。

然而世間男子也絕非個個都是女子的仇敵，這從過去的各國婦運史上，是不難找到先例的；反之，在婦女羣中，借羣衆為階梯，作個人的登龍，我不敢說有，然而總也不能拍拍胸膛，說絕對沒有吧？

自然，如果這樣說，是難免有名為贊成，而暗使破壞之實的嫌疑的，為了免去這嫌疑，那麼，我對於將來入選的女議員們，請其不要將婦女獲得完全平等的市民權，當作最後的目的，如果如此，如果不把婦女性的奴隸制度和妻子的經濟依賴主義打破，那麼，女議員們或許是和男議員們是「平等」了，於大部份的婦女，則將依舊無益，依舊要「種種待遇，未臻平等」的。奧格斯脫倍倍爾說得好，「數千幸福的婦女的地位改善，是決不能改善婦人全體的一般狀態的。」而現在力爭制憲的姊妹們，則正是「數千幸福的婦女。」這一點，還祈冀正為婦運着想的婦運者，注意及之也。

喊

羅荃

人像一條無家的狗，挾着尾巴在街上溜躂；可是隨時隨地會張紅了眼睛，露出了尖銳的牙，跟人在街頭撕打起來，為的是一個小錢，一句互相抵觸的話，或是無意中彼此撞了一下，然後面孔打得青腫，頭髮被撕掉，或者手掌被抓去一塊皮，淌着鮮血，才搜出一條污黑的手帕來包紮着，嘴裏罵了幾句，啐一口唾沫，各自走開。這是我的家鄉。

那些人整天踱着下駄，手電筒插在腰間，褲管抄起來，小刀子便藏在襪子裏。看見那一隻隻獰惡的面孔，如果可能，他們是會在黑暗的巷子裏偷偷地把人做掉的。

街上，洋行，株式會社，商店和金融組合公司輪流着日夜班開門；台灣班子的胡琴從向晚起便拉得分外起勁；談話室却為戒烟的人擺起烟燈，為擺不起烟燈的人打嗎啡針，人習慣了「老海」便連說話都覺得多餘了。

那海島上有明媚的天野，也隱約有一抹陰影。

家屋的左鄰是一個買辦彙雜物商的人家，每次從那店面走過的時候，我照例向那個肥豬似的本地店主點一下頭，但我却從來沒有招呼的好意。而且偶然抬頭看見那塊「×××籍民」的小木牌，總也使我不快。

專營高利貸，按日計算利息，用少數的貸金變成多數的本利和，在院子裏拷打貧窮的債戶，這是買辦彙雜貨商的職業。這一個人家也許還敷衍過市民登記稅，而在全市的人口總額裏，這個五口之家也許沒有被統計進去。

一個年青的乳媽被這樣的人家物色到了，為的是照顧那隻胖胖的小肥豬。時常看見一輛小坐車從馬路上推了過去，而乳媽却是憂愁的。

「誰教她在這樣人家裏吃眼淚飯呢？」

那乳媽受了委屈的時候，總跑到人前偷偷垂淚苦訴，人家却在她的背後責備她。

終於有這麼一天，乳媽被那人家的主婦趕走了。隨後那屋子裏便是男子的吵鬧聲，患瘧疾似的哭聲，好像又摔了傢私，搥打了孩子。

「那爛污貨，收留，收留……我不管」。女人吃醋似地哭鬧起來。

像一切難聽的街坊消息一樣，這小

報名快照
▲一寸每打四角
▲二寸半打四角
▲三寸半打五角
▲四寸三張五角
(隔日取件)
特別快照 四時可取
出品精美 取費低廉
南京路英華街大東旅社斜對面
摩登照相館啓

復順電氣冰箱
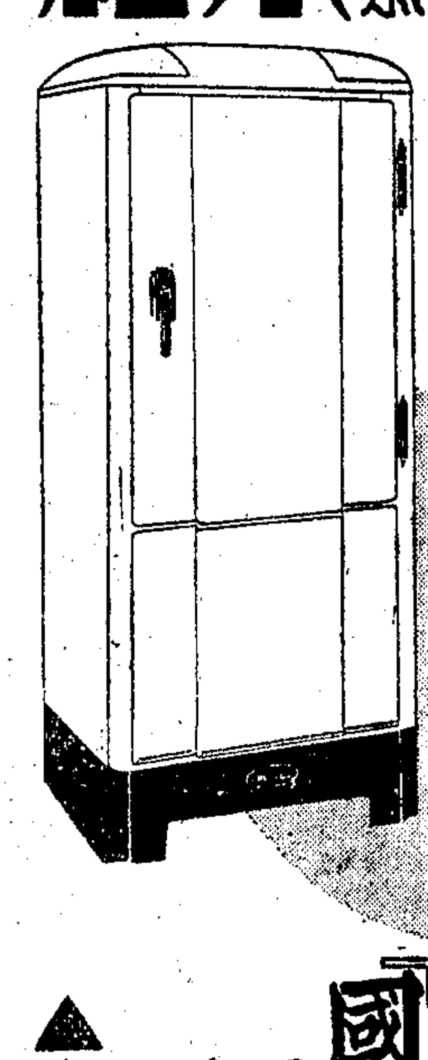
完全保用
『國貨冰箱』獨家製造
二年之內售出已有五百餘只各用戶都稱滿意
售價比衆便宜六折至七折
『國貨冰箱』之優點
不僅於價廉物美
且得到服務上永久之便利
▲南京經售處 華生電器行 章慶復電器行
復順電器廠
江西路一四七號 電話一九九八九

滬上最高尚最華貴西菜專家
晉隆飯店
日夜開放 標準冷氣
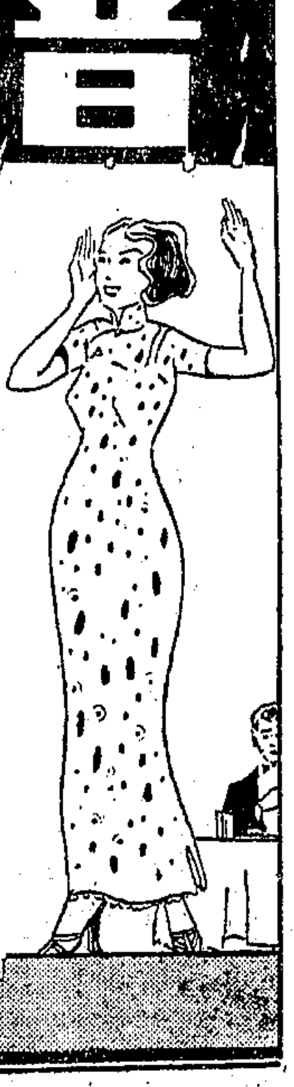
宴客小酌
均甚相宜
午餐一元
晚餐元半
南京路虞洽卿路口
電話九一九二九

經濟耐用

鄧祿普最新式車胎，配於送信及送貨之脚踏車上，最為經用，因該胎為五十餘年研究之結晶，精美絕倫，質料特優，一胎可用多時，故值得慎重選購鄧祿普脚踏車胎。
鄧祿普脚踏車胎
DUNLOP
37-4

美商赫金公司啓事
本公司營業部華經理，陳寶書君，刻因另有高就，業已辭職，特此聲明。

陳寶書啓事
鄙人刻因另有他就，故已辭去美商赫金公司營業部華經理職務，嗣後脫離該公司一切關係，特此聲明。

夏令衛生必備要品
虎標萬金藥皂
殺蟲防疫　去毒生肌

上海裕華化學工業公司出品　各大百貨公司藥房林廠均售

德國醫學博士卜魯勉菲利
法國女醫學博士卜魯勉菲利丁
法國醫學博士馬
合組診所
科目：內外專科　婦科　產科　腎病專科　並有愛克司光太陽燈電療設備
門診：中午十二時至一時　四川路六二〇號　電話一二六六四
下午四時至五時　路一九一一號　法租界趙主教　電話七四五一三

五馬路棋盤街轉角
大陸藥房
一年一度　夏季大廉價　三十天

本藥房營業方針素主實事求是不以廉價號召故每年祇限定夏季一次良以夏令衛生用品各界需求較多即以時疫水而論居家旅行無不常備以爲緩急之需他如各種一新鮮菓子露本藥房出品久著盛名爲消夏唯一飲料又如花露香水爽身粉等不論本牌原來一律削碼出售聊以酬答顧客一年來枉顧之盛意並以昭本藥房服務社會之眞誠區區之心伏希鑒察

新鮮菓子露　都二十種
大瓶五角裝廿八兩　小瓶三角裝十四兩
香蕉　玫瑰　檸檬　杏子　薄荷　桑子　枇杷　葡萄　桃子　櫻桃　香草　杏仁　雪梨　波蘿　菲薑　佛手　蜜橘　楊梅　沙士　龍檬

大陸健腸丸　此丸不但專治紅白痢疾對於腸胃各症如腹痛泄瀉積滯皆有特效
雅霜花露水　避疫祛邪止癢消毒洒數滴於巾帕中芳香四溢爲夏令不可缺之品也

（一律八折）（不論購貨多少贈送精美紙扇）

風波叫人想到最猥褻的一面去。

就在那個晚上，我因爲左鄰的哀切的叫喊聲從床上跳了起來，走到靠左邊的窗子，却看見一種殘酷的刑罰被舉行着。

一個人雙脚用索子拴着，倒懸地吊起來，一條鞭子便不辯部位地亂抽，那人殺豬一樣地哀叫起來，但是四周寂靜，沒有人聲。

在慘澹的燈光下，那人的面孔歪紐着，模樣是那年輕乳媽的男人，一個貧窮的傭戶。

那哀切的叫喊敎人的心臟急促起來，心坎裏有一把憤怒的火，燃燒着，整顆心要爆炸了。

我想喊。

讀者呼聲

一個高職畢業生向教育當局請命

蔣培祖

我是一個高職畢業的學生，感到畢業後受着失業和投考學校太少的二種痛苦，來向教育當局請命。失業在現在的病態社會制度之下，當然是難免的，教育當局也感到束手無策，因爲是整個的社會問題，是不能一刻就可以解決了的，所以我們對於這個問題雖然急切，但是也有不得不暫時擱置的苦處。我現在所要請命的是投考學校問題，是教育當局所能辦得到的問題。按現在有許多學校，不准我們高職畢業的學友投考，因是我對於這些學校，就發生下列三個疑點。

一，就程度說　學校的入學試題，既然以普通中學的課本爲依據，那末我們高職畢業的學友，若自審有同等程度去應考，學校方面當須允許，我們投考者，若是不及標準，當然是程度不到，但若是及標準，那豈非表示我們高職的錄取學友和普通中學的錄取學友的程度是相等嗎？我不知道那些限制職學投考的學校是爲的什麼道理？

二，就學歷說　有許多學校，爲防止學生躐等起見，所以要審查畢業年限，若年限不少，就准予考試，這是很對的。可是爲何有許多學校，不講年限，而只要是職校畢業就不准考試呢？我在這裏又有點不解。

三，就進修說　大學裏所讀的，都是從頭讀起的專門學科，我們高職畢業的學友，一旦爲大學所錄取，那末這些學友，就具有同普通中學的學友的同樣的根基，以同樣的根基，讀同樣的學科，這又何分當普通學校與職業學校？並且我們有許多學友，他們對於大學裏所欲讀的，他們在職校裏的時候，已經有相當認識，這樣，他們讀起來，當然比那些未曾讀過的要來得容易，既然容易，成績當然是不會差了。但是這些學友，現在反而連考的資格都被剝奪了，我眞有點莫明其妙。

我不懂得教育原理，甚且不懂得關於教育的一切，所以我對於上面所說的，不知道是否對或是不對，我急切的期待着教育當局者來指示，若是教育當局者，認爲我所說是對的，那末現在考期已到，請迅速通令各大學暨與大學相當之各學校，改去那些限制職校投考的條例——使得我們可以投考；反之，若是已經改去的，接到通令，亦屬無妨——教育當局者，認爲我所說是不對的，那末也要請迅速給我們這些想進去而不可進去的學校的學生，有一個救濟辦法，使我們有一條進去的路。這是我們期待的，是我們急切所期待着的！

中報本埠分類廣告

拍賣

通孚洋行　禮拜四拍賣
准於七月一日上午十時在四川路六二五號本行拍賣　天津地毯　紅木花架　茶几　克羅咪椅　金邊鏡　新式平面寫字檯　椅　書櫥　銀箱　鐵床　大衣櫥　大鏡　雙面彈簧沙發全套　大菜間　鋼絲床　摩登房間　來路無綫電　影戲片以及什物等等此佈

國華拍賣公司　禮拜五，六，日，三全天拍賣　大沽路四百廿八號相近同孚路
准于七月二日至四日上午十時及下午二時半在大沽路拍賣
陳公館　紅木云石大客廳　紅木大床
泰昌製造英文打字機　大菜間　法國花綢
嵌百寶玉掛屏　名人書畫　摩登房間
明昌製造紅木柚木傢具
地產房屋　請向本行詢問
國華拍賣公司啟

瑞和洋行　禮拜五拍賣　雜貨及木器
准於二日下午二時半在廣東路一六〇號本行內拍賣　大宗磁大菜盆　水菓盆　咖啡盃盆　杏仁　紅木衣櫥　五斗柜　以及另物等不計此佈

利紀生洋行　禮拜五拍賣　遭漬雜貨
准於七月二日下午二點在浦東拍賣　海利輪來遭漬　蘇袋一二百九十六件　牛皮十七件　滑石粉　無論何人須付定洋五成　現款

魯意師摩洋行　禮拜五拍賣
准於七月二日上午九時在博物院路本行拍賣　西裝　衣箱　皮箱　木器　鏡子　書籍　磁器　銅器　什物

魯意師摩洋行　禮拜六拍賣
准於七月三日上午九點半在博物院路拍賣　大菜間式　刻雕書樓　噴銀器　小鋼琴　椅　收音機　沙發榻床

飲食

生生牧場　大西路一七五號　電話二二〇九九
新出品A字消毒脫脂牛乳
宜於胃弱防不消化的肥胖者　售價廉過豆漿　小瓶九分　中瓶一角四分　大瓶　長期訂飲付保證金優待七折　即止訂飲從速　出品有限額滿

徐成記　電話81015　發行　法租界東新橋寶裕里三號
滿利領袖八元扒翅席
四川菜　四花拼菓　八熱炒　六大菜　二細點
扒翅　鴿蛋　神仙鍋　全魚　老牌

徵求

▲**誠意徵婚**
▲**膳寫兼會計員**
▲**徵求高級教師**
▲**上海人事諮詢所代徵北平籍教師**
▲**著名小學徵求接辦**　接洽處：自邇路二七三號　電話八一三九六號
▲**徵求校具**
▲**徵求同居**　法租界薩坡賽路二二八號（辣斐德路口）交通便利環境清幽
▲**徵求小型1932舊汽車**　如願出讓者請函致河南路一百二十一號或電話一三三九〇
徵求地基或棧房
重金收買收音機
▲**西女教授舞術**

啓事

▲**受盤啓事**
啓事
▲**孫陵啓事**
丘漢平律師代表恒記公司警告房客水祥麟又名水源義逃租
陳國才律師代表稻香村福記號召盤通告
吳友遠律師代表周蘭生（即周蘭記）聲明
吳子孟起律師代表周永江啓事之聲明

聲明

廈門地方法院佈告　院長啟
聲明作廢
▲**緊要聲明**
圖章作廢

遺失

遺失聲明
▲**遺失作廢**
失章聲明
遺失支票作廢
▲**遺失支票聲明**
遺失聲明
▲**遺失支票聲明作廢**
▲**遺失股票息摺聲明**

教育

上海市商會商業學校暑期補習班招生（男女）
（一）晨班　設國文初級英文中級英文高級英文
（二）夜班　設國文初級英文中級英文高級英文文法商業算術簿記銀行學經濟學會計學
（三）學額　每種滿二十人者即行開班
（四）補習時間　晨班各科每星期一至六每日上午七時半至八時半上課　夜班初級英文中級英文高級英文三科每星期一三五下午七時至九時上課　國文文法商業算術簿記銀行學經濟學會計學七科每星期二四六下午七時至九時
（五）學費　上課每種收學費四元凡本校學生入暑期班補習一科者收學費三元兼讀兩科者收學費六元
（六）課本　國文科（開明活頁文選）初級英文（模範讀本第一冊）中級英文（省立上中文選）高級英文（省立上中文選）文法（講義）簿記（初級商業簿記教科書商務版）銀行學（高級商職教科書銀行學商務版）經濟學（講義）會計學（會計及審計世界版）
（七）報名　即日起每日上午九時至下午九時止（星期日停止）
（八）開學　七月十二日
（九）地址　天后宮橋北境上海市商會內
校長　柯幹臣
副校長　嚴諤聲　周邦俊　同啓

中華婦女節制協會附設上海女子公寓
特點：交通便利　設備完美　房屋幽靜　取費低廉
地點：圓明園路二〇六號
電話：一九〇六二
函索章程附郵一分即寄

英日文　暑期招秋季生

▲**英人教授英語**

華俄夜校招生

因宜打字職業傳習所　招男女生

上海婦女補習學校暑期班
眞如暑期學校
第一校，華龍路五十四號　第二校，地豐路二十六號　第三校，白克路六三〇號

●**國立音樂專科學校暑期音樂補習班**

李右之先生暑期補習班招生

門人

聘請

英德法
▲**介紹鋼琴英文教授**

招請化學技師一位　女喧傳員五位

聘請本外埠經理及推銷員

待聘

▲**招請女職員**

營業

暑期女教師待聘

徽章
中國景泰藍徽章公司

汽車

▲**請到西人公寓**
▲**廉價汽車出售**
▲**小汽車兩部廉價出讓**

地產

▲**房屋廉價出售**
精美洋房出售

召頂

召頂　第一特區即公共租界

召租

閘北
公園坊
染房召租　第一特區即公共租界
▲**房屋召租**
召租
▲**高尚石庫門召租**

白色貨大減價

◆特選各部夏令應用白色貨品一概特別賤賣◆

減售自八五折至七五折

男式部

全白眞正愛爾蘭麻紗手帕 純麻紗質料優佳細結經洗耐用十八英寸見方 現減售每六條洋五元

全白紗汗衫 名廠精製質地優良經穿異常尺寸自三十六至四十六寸 現減售每件洋九角五分

白高布短褲 精工裁製上等英國白高布質料大小尺寸俱全 現減售每條洋三元五角

現成白直貢西裝褲 英倫裁製式樣優佳質料高等尺寸全備 現減售每條洋十五元五角

全白絨線背心 全白羊毛絨線質料V字式領最合運動時穿之 現減售每件洋四元七角半

女式部

婦女全白麻紗襪 英國出品質料優良經穿耐洗尺寸全備 現減售每雙洋一元

全白婦女手套 一九三七年新樣式漏空蘭絲統口英國出品 現減售每副洋一元九角五分

全白透涼紗婦女襯衫 美國出品質料上選有全白色及各種美膽顏色 現減售每件洋一元九角半

婦女夏季雨衣 英國精製有白色及各種顏色質料優良永不透水 現減售每件洋五元

婦女夏季透涼美體帮腰帶 有全白色及粉紅色穿之舒適涼爽增美助嬌 現減售每帶洋三元五角

兒童部

嬰孩穿全白紗汗衫 美國出品上等紗織優佳耐穿尺寸有一號二號三號四號 現減售每三件洋一元

小孩紗汗背心 女孩及兒童均有美國精製質佳耐穿 現每二件減售洋一元

兒童白麻紗襯衫 英倫出品質料上等蓮領式樣領圈自十一寸至十四寸 現每件減售洋一元

兒童白高布夏季帽子 上料精製週圍甚大遮目極佳 現每頂減售洋一元

女孩白高布短褲 精工裁製英國優等白高布質料最新式樣 現減售每條洋二元五角

衣料部

全白蘭絲紗 有各種新樣漏空花式美膽異常闊卅六英寸 現減售每碼洋二元五角

全白羊毛蘭絲紗 新式漏空花樣最合以做婦女夏季大衣闊三十八寸 現減售每碼洋二元五角

白色純麻布 愛爾蘭出品全白色質佳耐洗經穿異常闊三十六寸 現減售每碼洋一元七角半

白色漏空透涼紗 英國出品最合以做襯衫及運動衣着等闊三十一英寸 現減售每碼洋九角五分

全白奧根廷紗 瑞士精製質地細結優良闊四十四英寸 現減售每碼洋一元二角半

傢俱部

漏空花樣窗簾紗 英國出品有各種漏空花樣及條紋式樣闊三十六英寸 現減售每碼洋一元

兩面織花窗簾布 新式花樣美觀異常兩面有花闊四十六英寸 現減售每碼洋一元九角半

印花床毯 美膽印花新奇花樣有各種顏色闊六十寸長八十寸 現減售每條洋三元七角半

三樓磁器部 於減價期內特劃出各種磁器另件如茶盃碟大菜盆點心盆湯盆等 現減售自五折至二五折

三樓玻璃部 於減價期內特將各式捷克斯拉夫出品之玻璃器皿如水果盆冰淇淋碟花瓶等 現一律特價廉售

本星期六為止期限無多務請早購是幸

惠羅公司

減價貨品種類衆多限於篇幅不克盡載

父子醫院

X光檢查 (每次一元)

附健康檢查部凡有肺癆或肝胃病嫌疑用X光檢查可立曉病源尙有太陽燈短波電熱機械治花柳各症神經衰弱安戒烟癮住院戒亦可門診上午八時起至下午七時止診金六角星期日照常應診 (院址)法租界寗波路西新橋街轉角 電話82357

院董孫玉成 醫師佘震

本院爲孫緯才先生所始創成立迄今已十有五年深爲社會人仕所信仰茲特購X光心等現代新式

▲房屋召租 (一)東區十七路無軌電車直達華盛路濟寗路同樂坊口新造店面多幢月租廿餘元(二)西區小沙渡路康腦脫路十路公共汽車站林零坊雙間石庫門及西式三層雙間住宅衛生設備俱全定價低廉(三)閘北青雲路世界大戲院間壁泰山里店面多幢空地多畝租金便宜經租處南京路大陸商場五樓泰山磚瓦公司電話九四三○五號

中式寬大住宅 召租

愚園路百樂門飯店後斜對面慶雲里內連生里七號有三上三下三層樓二進宏麗全宅交通便利空氣充足衛生器具一應俱全如欲租賃請向看門人領看或至江西路新華銀行地產股接洽可也電話一八一○六號

▲新式住宅及號房召租

康腦脫路四一八弄戈登路西首二上二下新式住宅數幢衛生器具俱全每宅六十八元不收小租石路台灣路滿春坊三弄三上三下一宅及統廂房等極合開設莊號欲租者向寗波路五豐錢莊接洽

號房棧洋召租

鑄壽里(坐落寗波路六六六街勞合路口)鑄壽里第三弄六號樓南三間二廂一宅又第二弄十號朝南二開一廂一宅房屋全新交通便利租金寬已樓合住宅大廂號之用請至該處詢管弄人領看

北蘇州路一百號內(二擺渡橋東首)有鋼骨水泥二層三層樓大洋棧一所面積每層約占五六十方前有碼頭地位高爽租金特別克已向下層合增昌鐵棧安君領看以上房屋如合意者請至本公司或山東路望平街二二七弄內瑞康顏料號顧洽文君接洽電話九三七八三號 江西路三九一號

泰利有限公司啓

住宅號房召租

(跑馬廳路)四○一弄紹耕里六號朝南七樓七底大住宅一所大廳書房上下大小房間廿餘個一切裝修浴衛生設備應有盡有房屋全新交通便利租金從廉

(跑馬廳路)沿馬路單幢市房數宅 (北京路貴州路)金城大戲院後面富潤里內有三開二廂二開一廂廣式房屋多宅

(愛多亞路)一五八弄長耕里內有三間二廂寬大號房數宅 (北京路)市房數宅及蘇州路洛馬路單幢市房

(廣西路)八弄濂溪坊內有二間一廂房兩宅沿廣西路市房二幢以上房屋如欲租者請至各該處向管門人領看合意者請臨跑馬廳三七九號本帳房面議 周耕記經租帳房啓

第二特區 (法租界即)

▲小洋房出租 茲有坐落姚主教路一二七弄(大同坊)小洋房數宅出租式樣新穎房租特別低廉交通便利合意者請至黃浦灘(亞細亞大厦一樓)達理地產部接洽 電話一五八二五，一三○五四

▲小洋房出租 茲有坐落福履理路一二○弄內西式小洋房出租內有大房間三間小房間二間廚房浴室一應俱全式樣新穎租金格外低廉水費在內合意者請向黃浦灘一號(亞細亞大厦一樓)達理地產部接洽 (電話一三○五四，一五八二五號)

▲洋房出租 茲有坐落辣斐坊大小房屋出租顧家宅公園近在咫尺租金業已減低合意者請向黃浦灘一號達理地產部接洽 電話一三○五四，一五八二五

□醫藥□

德醫米蔼禮遷移通告 (分所診)

德醫米蔼禮分診所現遷往北四川路八百八十七號二樓電話四三三八八號如欲往診者請到該診所便安 總診所靜安寺路九百卅四號電話三○三二三號

永安天韻樓

◀影戲場日夜開映▶

世界偉大有聲巨片 **春色無涯**

中國香艷神史名片 **文武香球** 三集

新柳社 湯桂枝 胡恨生 (日) 夏佩珍 吳媚媚 高夢樓 (夜)

後集 **合浦珠還 苦海情深**

椰子戲 駛平 椰子 青衣 花衫 大王 **葛文娟** 及全體名著藝員 (日) **靳寶娥** (夜) **孟姜女**

◀東部▶ 新影戲場 日夜開映

天一公司最新聲片 陳綺霞 范雪朋 主演 **女同學**

大京班全體藝員日夜拿手好戲

(日戲) 崔鳳英 蔡雲生 穆春山 邱德成 張寶元 于桂芬 碧艷芳 李冠卿 劉先臣 謝鴻達 徐雲延 印德山 朱雪芳

送酒 古城會 獻地圖 金鎖記 長勝將軍

(夜戲) 陳吉瑞 張寶元 徐碧艷 于桂芬 謝鴻達 徐雲延 郭坤泉 邱德山 譚紅梅 碧艷芳 周克斌

獨木關 丁山打雁 四本鐵公雞 大英節烈

先施樂園

門票大洋二角買一送一

安樂大劇場文武京戲全體藝員日夜登台

男猛長靠武生 胡玉樓 唱做正宗老生 王俊宸 梅派全材花衫 美素娟 萬能老生武生 袁筱樓 劇界全材泰斗 應寶蓮 文武青衣花衫 張美英 文武全材老生 麒麟豹

(日戲) 武家坡 穆柯寨 泗洲城 慶頂珠 高平關 **白牡丹 趙家樓** (夜戲) **鹿台恨 二本狸貓 三本鐵公雞**

本國武術團 大力士 **劉克銘** 絕技獻還 自身 空手打釘 **釘山 開石** 入木 名目繁多不及細載

娛樂社話劇 陳懋萍 丁鳳英 (日戲) **雙新娘** 林雍容 武太虛 劉一飛 (夜戲) **人心**

(日夜影戲場) 錫藩影片公司出品國產武俠激戰巨片 ◀頭集▶ **俠女英雄** 歐戰寫真實事巨片 **世界大戰**

紹興文戲 沈雪霞 裘月蓮 筱月紅 任財進 金月昇 施永笙 張千萍 (日戲) **葵花記** (夜戲) **本末文武香球**

本園露天各場開放新聘各班高尙遊藝 女子獨腳戲 高尙滑稽戲 蓮花歌舞團 鳴鶯趣劇團 麗術飛車團 絕技武術團 女子走鋼絲 奇巧什不閑

露天開映最新出品 **中外影戲**

大世界 記

門票每位大洋兩角

乾坤大劇場 (日戲) 太平橋 烏龍院 武松 丁山打雁 天雷報 救北海 賀后罵殿 范富山 李正元 馮君瑞 何玉琴 吳秋楓 白叔安 汪家惠 黃永芳 榮嬌黛

(夜戲) 翠霞嵐 陳奎官 李月春 曹勝元 **滿漢結婚 史文恭**

初次開演 **八本樊梨花**

紹興文戲 陶素蓮 王永芳 童正初 張雪芳 (日戲) 三元奪妻 (夜戲) 頭本龍鳳帕

聯友話劇 王朵公 徐紉秋 張四維 徐月珍 (日戲) 可憐姨太太 (夜戲) 販馬記

星期滑稽 楊寶成 王兒悲 邢哈哈 凌光私 (日戲) 小姐的良心 (夜戲) 苦兒女

化裝蘇灘 張鳳霞 朱國梁 張鳳雲 張艷雲 (日戲) 酒樓 (夜戲) 草屯

門票大洋二角 **買一送一**

中央大劇場 特請周遊世界南洋回國 潘家 無雙 **技術團**

北平 **音樂社** 各種古今樂器合奏調五劇場在平樓表演

新四樓申曲 新劇會串 **施** 春軒 文韻 (日戲) **筱** 文濱 月珍 (日戲) **沈** 筱英 桂英 (日戲)

三本雙金花 (夜戲) 全部四香緣 十本何文秀 (夜戲) 金娘滴血 胡錦初 (夜戲) 五本下江南

電聲有影 孤城烈女

屋頂影戲 五集四集 荒江女俠 關東大俠

南方歌劇 陳月蝶 張鵑飛 徐艷琴 任莊龍 (日戲) 雙珠鳳 (夜戲) 梅良玉

維揚大戲 崔少華 潘喜雲 十歲紅 潘玉蘭 (日戲) 陳杏元 (夜戲) 白玉霜

兒童申曲 小英秀 小婉娥 小明月 (日戲) 敗子回頭 (夜戲) 雙珠鳳

四樓舞場 桃花歌舞團 今日新大節目贈品表演 桃花扇一把

SY 隱身機 (德國世界新奇光機)

(各種遊藝美不勝收) (大京班外設) 三三經濟麵館 價廉味美 大快朵頤

四樓屋頂 **高峯舞場今日開幕** 歡迎光臨

商請金碧玉楊菊蘋二大平劇角坤舉行剪綵

今晚六時舉行開幕禮由麥底安大樂隊伴奏名曲全體紅舞星到場伴舞

露天的舞池 經濟的冷飲 嬌艷的舞侶

舞票每元八張 奉贈大世界門票及電梯票

共舞臺 榮記

電話 八四八○八 八五八八九

價目 樓上 一角 三角六分 七角 樓下 二角七分 四角五分 九角

一百餘人◉絞盡腦汁◉四十晝夜◉不斷工作

第十四集

▶情節別開生面與前不同◀

一場佈景並不閉幕 **大變十四變** 幕幕偉大與前不同

佈景 **賽金鋼鑽**

此場佈景由本台佈景師李荊石先生最新發明係用化學提煉後之金鋼鑽粉滲在各種顏色中間然後畫成佈景所以該場佈景金光萬道目為之眩誠中國舞台上獨占之奇蹟也

驚人發明 **機器人** 鐵骨骷髏 當場變化

白玉崑

楊菊蘋

明晚獻演 當然滿堂 火速定座

本集佈景石硬要比上集多上三倍

今夜 最後一場 滿座四十五場 一次座價看兩本好戲 **提早開鑼** 先演全部 **白蛇傳** 電蛇表演驚人 九時接演 **第十三集** 偉大無比 眞水瀑布

火燒紅蓮寺

鑫記大舞台

新戲擁來！忍痛割捨！

祇有今夜

最後一場

十七本西遊記

錯過機會！追悔莫及！

地址……二馬路　電話九〇二〇〇　九二〇二〇

夜戲價目　一角（三樓）　二角半　三角（二樓）　七角半　二角　四角（正廳）　九角半

明天夜場獻演

觀衆望眼欲穿的一集偉構！

本集是一九三七年舞台劇代表作

本集是薈萃古今名劇精華結晶品

八十本西遊記

★又是一批見所未見的大創作★

祇求觀衆滿意◎不惜任何犧牲

本劇是機關佈景大集合

本劇是道具服裝大競賽

外國電花廳

世界各國的建築日新月異，在我國中所見到的洋房已竟是過去式的了，在十八本中由留學歐美的建築師打樣，特地設計一所電花廳，一切設備，甚至一桌一椅之微不肯苟且，萬花蕊中放出異彩，瞬息千變，管教看了目迷五色

日升　奇景觀

泰山有觀日峯，能夠觀望旭日東升，可是距離太遠，欲賞斯願，實非易易，現在本台用一種科學的設計，好似移山倒海般的把泰山觀日峯搬上了舞台，一輪紅日冉冉上升，不啻置身泰山巓上

大蟒蛇　恐怖！驚駭！

懸崖削壁高聳雲霄的一座萬魔山，草本叢生，人跡稀至，一條圓徑尺餘長凡十丈的巨蟒環峯抱石張牙露齒猙獰可怖，一聲怪叫，使人聞而胆寒，所以敬告諸位，在未看之前，先要壯壯胆量才好呢。

花匾對　燦爛！悅目！

在某一幕裏，特聘園藝老手，用各種名貴的鮮花，紮成匾額對聯，非特式樣新奇，且香氣襲襲，實堪清人心脾。

請注意明天此處的巨幅廣告

東方書場

日場價一角　陳文卿 珠塔　范玉山 濟公傳　朱耀祥 大紅袍　周玉泉 玉蜻蜓　許繼祥 英烈傳

夜場二角三角　八點鐘開書　韓士良 水滸　朱耀祥 趙稼秋 啼笑姻緣

今夜九點半開演話劇　先演趣劇　悲壯熱烈革命警世劇

宣棲梧　王曼君　張利聲　朋友妻　上集

本場話劇承接堂會　價已定

皇后劇院

中國唯一專門建築新型舞台

南京路虞洽卿路口　訂座電話九三〇九五號

日戲二點半　六角　四角

夜戲八點半　最前排六角　中排八角　後排四角　包廂六角

對號入座　預售戲券　麗用茶役　不索小賬　電話定座　遲早保留

日夜開演・囂俄原作世界名著　王君達先生改編導演兼飾國皇亞封斯

特別服裝　新型歐美　奇情名劇

鮑夏皇后

王美玉飾鮑夏皇后　驚人大傑作

結構別緻　情節曲折　砌末花團錦簇　演技神化自然　確是最高峯藝術的話劇傑作

天天客滿　有口皆碑

▲王君達的國皇，全身銅盔銅甲，無二！王美玉飾的皇后，被逼得要藥死她親生一子（王劍心飾常那洛），但又要救他，奇不奇？

黃金大戲院

地址八仙橋　（電話）八四一一四　八四一一三　八四一一二

尚小雲　周嘯天

芙蓉草　張雲溪　尚富霞

臨別紀念祇有四天

今夜臨別第一天　戲碼當然精采

今天星期四夜戲臨別第一天（戲券今天預售）

周嘯天　夜審潘洪

尚小雲　（全部）白蛇傳　雷峯塔

水漫金山　斷橋相會　許仙合缽　花粧降妖　夫婦投子　相會祭塔　骨肉重逢　元宵慶　祭塔

張雲溪　金雁橋

周嘯天　洪羊洞

明夜夜戲臨別第二天（戲券今天預售）

尚小雲　全部　比目魚

▲以舞台為背景！▲寫伶官私生活！

「官生」愛「貼旦」

▲眼角眉邊擲！▲相思從中鬧！▲花衫調胡！

◁戲中串戲台上有台▷

（戲中串戲）加演　打曲崑剌記鈫花鼓

星期六夜戲臨別第三天

尚小雲　舞台標準名戲

頭本　二本　三本　四本　五本　六本　七本　八本

新十三妹

▲原原本本！　▲一夜演完！

寄妃何鳳村師店寺山投紅柳名來仁雲牛牛能悅投犧碩弓大園

星期日日戲臨別最後一天

新五花洞　新珍珠扇

星期日夜戲臨別最後一天

（全部）白羅衫

日戲　官廳二元　特廳一元　正廳六角　花樓一元　月樓六角　樓廂四角　三樓三角

每日上午十時開始預售對號座券！

▲夜戲（八時開鑼十二時止）　官廳二元　特廳一元半　正廳一元　花樓一元　月樓六角　三樓四角

大新遊樂場

增設雅座藤床　屋頂花園開放　不賣茶不售座

常錫文戲　首屆一指花旦女皇　陳媛媛　◀領班演唱▶

（日）大發財　（夜）刁劉氏（一二本）

一九三七年度全國選評當選劇女皇　新翠霞

親艷親王　筱玉鳳　評劇著宿　金湘鈺

◀三班評劇領袖合領原班唱演▶

（日戲）誇北平　玉鐲計　劉翠屏哭井

（夜戲）楊三姐告狀　後部

方朔易精神團　易方朔　美美　易採桃

（日）皇甫吟　（夜）斷雲產童

有聲電影　民新名著　母愛

藝華公司特種出品　花燭之夜

勵社話劇　陳秋風劉一新通力傑作

誰的罪惡（夜演）

本劇並無續集因時間限制未能演完深抱歉今夜自起全本演出特此謹告

（日演）玉如意

大京班　機關佈景新劇

梅艷雲　孫柏齡　路凌雲

三本鹿頭　二本火燒紅蓮寺

▲日戲　桂台借兵　▲夜戲　狸貓換太子

新新花園

門票大洋二角　買一送一　再贈一張

新聲大京班　十本　封神榜　今夜開演

鐘社話劇　四本　骷髏博士　今夜初次公演

冶兒劇團　連排七大名劇

千載一時

一日夜　頭集　喜臨門

二日夜　三集　喜臨門

三日夜　三叉路口

四日夜　前集　摩登少爺

五日夜　後集　摩登少爺

六日夜　朦朧夫妻

七日夜　太公招親

八日夜　玻璃盃

九日夜　前本　描金鳳

十日夜　後本　描金鳳

十一日夜　四教歌

機會難再

天蟾舞台

（地址）四馬路雲南路　（電話）九一七〇二　九〇五六〇

夜戲價目　（樓下）九角　五角　三角　八角　三角　二角　（樓上）七角　四角　五角　三角　一角

★名角如林敢說春申少有！★

金嗓子越唱越超　有勁韻味響遏行雲

新排新劇今夜初演

五本奇俠　大紅袍

★佈景新穎能道蓋世無雙！★

昨夜仍舊客滿

播音

上海市無綫電播音業同業公會及材料業同業公會，今明二天，爲各省災民舉行籌募捐款特別節目兩天，節目甚爲精彩。點唱辦法，以事先向各電台預繳捐款，或臨時用電話通知，由該公會派員收取爲限。預料慷慨好義者，當不乏人也。今日節目，探錄於後：

中午十二時 俞市長「演講」
下午十二時一刻至一時 王寶慶「蘇州文書」
下午一時至三時 蘇灘公會「蘇灘」
下午三時至四時 潤記社「音樂吹戲」
下午四時至五時 何貴章「四明文書」
下午五時至五時一刻 潘局長「演講」
下午五時一刻至七時 筱文濱 文月社 施春軒 施家班 王筱新 新雅社 劉子雲 姚素珍等「申曲」
下午七時至八時 陳淑貞 陳鵬飛 林亦儂 李卓 霍雪候 楊汝成 曾冠雄等「粵曲」
下午八時至九時〇五分 轉播中央節目
下午九時〇五分至十時半 電影明星「王獻齋 白楊 李麗蓮 吳茵 周璇 吳蓉蓉 姚萍 孫敏 夏霞 賀綠汀 路明 談瑛 歐陽紅櫻 嚴月嫻 嚴華 顧梅君 顧蘭君 龔秋霞」歌星 上海歌劇社 華社歌詠社等「歌唱」
下午十時半至一時 蔣如庭 朱介生 韓士良 許繼祥 陳瑞麟 陳雲麟 陳蓮卿 祁蓮芳等「評話彈詞開篇」

電影

上海大戲院開映「火中的西班牙」

「馬德里啊，整個世界的思想與感覺都在關心着你這美麗城市的命運呢」！…「火中的西班牙」便是這樣開始的。它先描寫火中的馬德里，然後敍述到保衛馬德里，接着反映西班牙的內戰，最後是向西班牙戰士的致敬…「西班牙萬歲」。

這是一部蘇聯繼「阿比西尼亞」之後的描寫事實的紀錄片，它對於現在的西班牙內戰，做一個極充分的反映與介紹。

「火中的西班牙」自七月一日起在上海大戲院開映，在西戰方酣的時候，這該是一部值得大家注意的影片。

「白頭偕老」的陣容

今日在國泰開映的倫理鉅片「白頭偕老」Make Way For Tomorrow，所有演員，大都來自舞台，如扮演祖父的維克多摩亞，他在舞台上，以Vice President Throttlebottom和ofThee I Sing兩個戲，最爲人所稱道，他在銀幕上演出，這還是第一次，蒲拉龐娣，在片中扮演祖母一角，她在舞台上的成功作品是Street Scene，是無人不曉的，她以前也曾在影片裏漏過臉，她的演技化裝，眞是神妙之至，費貝脫女士，最近曾在紐約舞台上，與華爾德許士頓合演過Dodsworth，她現在在「白頭偕老」裏，扮演母親，此外尚有扮演父親的托馬斯米郎爾，不但是著名舞台演員，並且還是舞台上的大導演，其中祇有一個扮演孫女的白蓓蘭李，是電影明星，最近她曾在「滿庭芳」一片裏，充任主角，尚有本片劇本，係美國女編劇家薇娜黛爾瑪的新作，致於本片的演出，權係本年度銀壇上的一個偉大收穫。

「黃海大盜」聲勢浩大 往青島攝外景

吳永剛在中國的導演羣中，是最善於利用廣闊的場地拍片子的一個，在他導演的片子中，如「浪淘沙」，如「壯志凌雲」，我們時常可以看見一望無際的沙漠，森林，海灘，白雲等等美麗的景。

最近攝製中的「黃海大盜」，顧名思義，又是一部緊張刺激的片子，自從開拍到現在，工作無日不在緊張之中，現在內景已經全部結束，外景也已於日前正式出發往青島去攝取了。

此行出發者，共計有五六十人，重要角色如王人美，高占非，田方等均一律出動，聲勢浩大，開歷次往外埠攝外景的紀錄，預計攝製時間，大概至少須一個月。

青島地處海濱，景物偉大，到處充滿大自然的秀麗，「黃海大盜」又正是以雄偉無比的海爲背景，將來上銀幕，一定會使人的精神興奮起來。

今日在大光明公映的「風流千金」

「風流千金」趣話

二十世紀福斯公司的最新出品「風流千金」Love is News，已經在大光明公映了，飾風流千金的洛麗泰楊，最近當選爲好萊塢的第一美人，也許有許多影迷都已經知道這個消息了吧。片中的男主角泰倫史鐵華和唐阿曼契，都是最近二十世紀福斯公司的新明星，當然大家都有好勝心，當這部影片開拍之前，大家都很有意思在這片子裏充任男主角，導演把對白交給他們誦讀時，二個人讀了以後，都對劇中人感覺興趣，後來泰倫史鐵華，跑到導演那裏去，看見唐阿曼契也在那裏，他以爲這角色一定給唐阿曼契奪去了，而唐阿曼契，瞧見了泰倫史鐵華，也有同樣的感想，因此兩個人都不很高興，後來聽見導演說及他們兩個人所讀的對白，並不是一樣的，因爲他們都是本片的主角，一個是主筆，一個是外勤記者，方才明白一切，於是兩人不禁啞然失笑。

門票一角 買一送一

新上海世界

電影場●孤軍●日夜開映

大京班 日戲 昭關 武全行 探相 武全行 摹 蓮 摩 花湖親鴛天嶺英會

今夜公演 錦綉佈景 連環機關 十一本樊梨花 佳座無多 請早蒞臨

話劇 日戲 鴛鴦譜 夜戲 三集巾幗司令
越劇 日戲 頭本雙珠鳳 夜戲 頭本紅鬚劍俠
雪盤社 文雅申曲
沈雪芳 化裝灘簧
筱芳會 名花會唱
秋月歌舞團 香艷肉感草裙浪漫舞
馬福慶 西洋技術
沈森林 中西魔術
一新團 滑稽寄劇
甬劇 日戲 文明結親 男女唱曲 夜戲 十三銅錢 雙買鮮花
滑稽 包蓉蓉 唐笑飛 仲心笑 揚一飛

國泰大戲院

霞飛路邁而西愛路
電話七三七五七七號

今天起日夜獻映（日）三時 五時半（夜）九時一刻 火速定座

本片在美公映，賣座盛況，駕乎昔年「慈母」之上

美國戲劇界的權威 **蒲拉龐娣**
紐約舞台上的宿將 **維克多摩亞**
「滿庭芳」的女主角 **白蓓蘭李**

三大藝人主演惟我獨尊哀感激刺社會倫理鉅片

血漬斑斑慈母淚情意綿綿少女心

兒女成行，母入老人院悲夫！ 子媳滿堂，父病無人問哀哉！

恩十月成 愛年鏡幻 五水花影
悽涼日往 樂了歡無 逐塵事煙
陳義古今 絕冠 劇力入裏 辟鞭 人才盡美 善盡 演技登峯 造極

座價（日）六角 一元

Adolph Zukor presents
"MAKE WAY FOR TOMORROW"

白頭偕老

刻骨斷腸 悽酸欲絕 至情流露 扣人心弦

媳婦愛時髦 孫女喜浪漫 兒子好自私 女婿慣無義

白頭偕老

人生既能白頭，復得偕老，這是很難能的。

但是！到了白頭偕老的時期，還要能夠

「晚景裕如，優遊林下，」

那是一件更不容易的事，像這部影片中的主人翁，就免不了這個不幸的「缺憾」。

中國保險公司的儲蓄壽險，是今日作明日的準備，少年作老年的準備，人們有了準備，就可達到白頭偕老，晚景裕如的目的。

諸君欲得到這個希望請電話或函知本公司

中國保險股份有限公司謹啓

地址：四川路二七〇號電話一八〇九一，二
經理處：各埠中國銀行

大光明大戲院

最完美的冷氣設備 凉爽舒適人人稱道
靜安寺路跑馬廳畔 電話三三二二三號

今天起日夜獻映（日戲）二時半 五時半（夜戲）九時一刻

潤小姐喜怒無常 美少年啼笑皆非

「十字軍英雄記」主角 **曼麗泰楊**
「忠義雙全」主角 **泰龍尼鮑華**
「雷夢娜」男主角 **唐亞曼契**

三位第一流大明星首次合演驚人傑作

小施手腕使男子低首下心大玄虛弄性爲女揚眉吐氣

創賣座最高紀錄的影壇珍品
摩登小姐的處世秘訣

爲避免擁擠起見預售日夜場座券

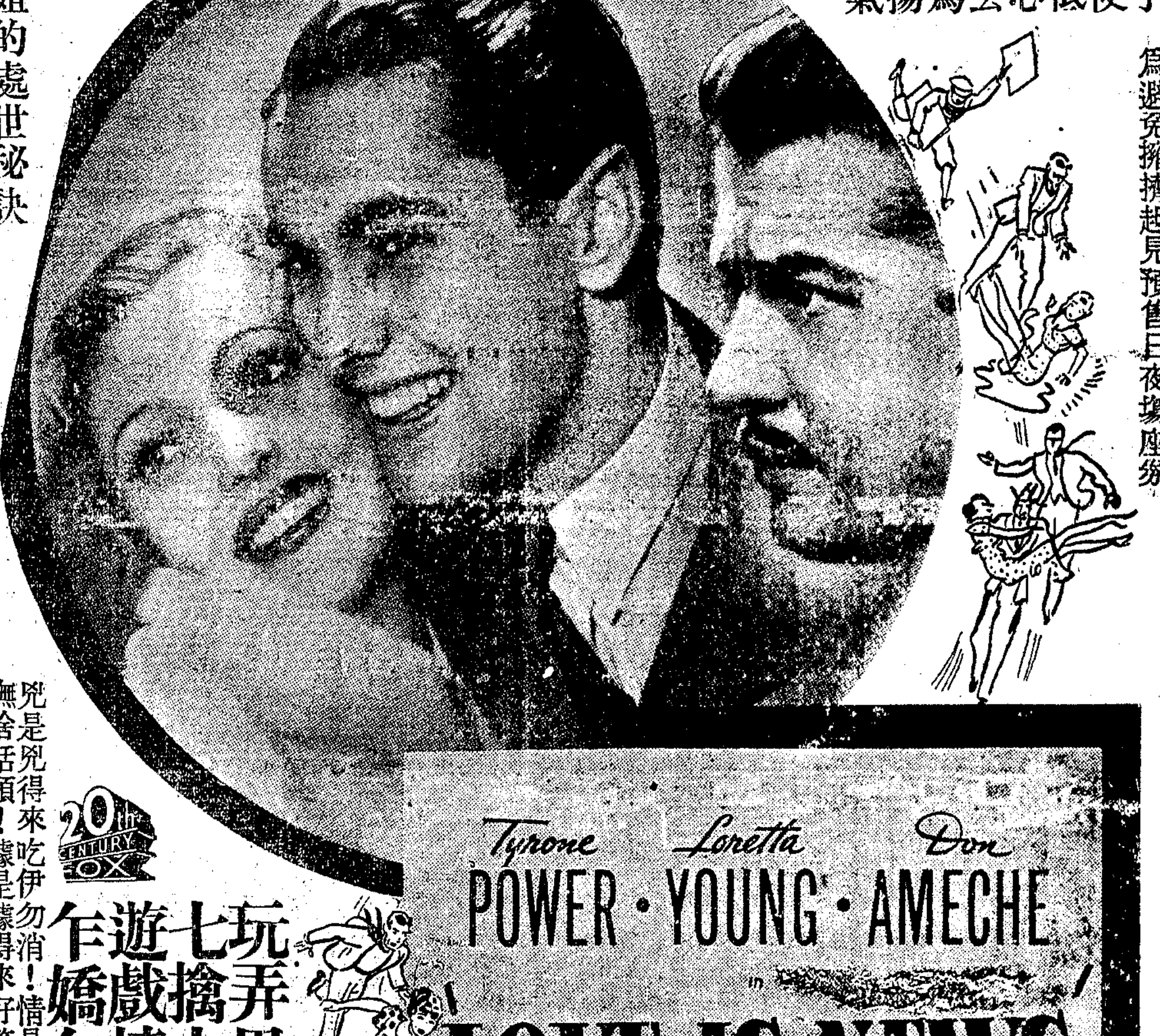

兇是兇得來吃伊勿消！情是情得來嘸啥話頭！嚎是嚎得來好笑煞人！

Tyrone Loretta Don
POWER · YOUNG · AMECHE
in
"LOVE IS NEWS"

玩弄男性 七擒七縱 遊戲情場 乍嬌乍嗔

風流千金

開門七件事 此片是第八件

空前偉大香艷浪漫滑稽美妙熱情鉅片

曼麗理髮公司

裝飾富麗 設備新穎 技師高等 女子招待

新明天 鬆漆一 開幕

（貴州路國際舞廳隔壁・電話九一二七〇）

九星

全部哲理科學進展之理想鉅片

五十年後之新世界

明日開映 偉大世界 大千世界 歌舞 艷情名片

時間 二時半 五時 七時 九時一刻

（價目一角）

成都路口 電話 八二六二三

融光大戲院啓事

本院改組內部裝修暫停營業

大上海大戲院

虞洽卿路南京路北　電話九三三三二號

今天起日夜獻映：日戲　二時半　五時半　夜戲　九時一刻

鐵翼橫空伸敵愾，春閨驚夢泣殘紅

兩雄不並立，一身可奈何？捨不得恩重結髮，柔腸已寸斷！颶不下情深囓臂，芳心又紛碎！

空軍鬥爭之激烈，偵察機隊之威力，嘆應觀止！

榮膺三六年度學院金章褒獎

保爾摩尼

天才女明星　曼琳霍金絲

魯易海華德合演歐戰哀情空前偉構

▲定座火速

戰雲情淚

Paul Muni & Miriam Hopkins in "[illegible]" with Louis Hayward

著名影星競賽得獎諸君芳名　今天當衆報告揭曉

雷電華公司無上貢獻

南京大戲院

今天獻映　愛多亞路五二三　電話八四一二三

今天獻映　電話預定座位留至映前五分鐘止

今天起日夜開映　（日戲）　二時半　五時半　（夜戲）　九時一刻

轉變一貫作風表現兩重個性　揭露女性心理神秘

洛勃蒙高茂萊·璐珊玲羅賽

暨原劇演員黛姆梅蕙蒂等戮力合演，絕無僅有不凡作

遠勝「化身博士」米高梅公司榮譽大偉構

天使般可愛的臉龐，魔鬼般惡毒的心腸，女人是他的玩物，食糧，與犧牲品

支解掉一位千嬌百媚情婦的身！偷取得一位玉潔冰清少女的心！斷送了一位孤苦伶仃老人的命！

荒林艷骨

連續公演八十星期轟動倫敦紐約形成電影革命之恐怖劇

NIGHT MUST FAL

Starring Robert Montgomery & Rosalind Russell
with Dame May Whitty

奇特，刺激而深刻！令人頓覺一切桃色血案，索然意盡！

月暗霧深　人影怪嘯　香土埋骨　錦囊盛首　貌比蓮花　心甚砒毒　吸血迷魂　古屋魔窟

他虐狂性的變態！歇斯底里的迸裂

新光大戲院

（地址）寧波路廣西路口　（電話）訂座處九四五九〇

（座價）樓下一角五角　樓上八角　一元二角

本院特為本片重金裝置「護聲網」發音清脆歡迎試聽

今日（二時半）（五時半）（九時一刻）公映

本片半年之內不在本埠其宅影院重映

華安公司特殊美妙鉅片

導演　周翼華　顧問　費穆

周信芳（即麒麟童）主演

情商　袁美雲　客串

麒麟樂府之一

斬經堂

每場加映（川災特輯）（前台與後台）

隨票附送本片兩大主角斬經堂劇照送完為止

美商慎昌洋行承裝　飛利昂冷氣　裝置工竣　不日開放

裝有約克洋行一九三七年標準冷氣舒適涼爽莫與倫比

金城大戲院

北京路貴州路口　電話九〇一一四

座價　四角　四角九分　七角　一元

今天日夜開映：（日戲）二時半　五時半　（夜戲）九時一刻

離奇莫測高深！突兀不可名狀！

賊黨傾其全力，警探全體出馬，女探聲東擊西，力士以一當百，造成駭人警匪大決鬥

最後兩天開映

諸大明星　溫容　彭飛　鄔麗珠　蕭英　陳斌　合演傑作

報父仇，隻身走虎穴！　試神鎗，女探誅元凶！

導演　任彭年　編劇　伍天游

務請速觀

秘密女探

每場加映—川災新聞

殺人放鎗　家常便飯　走私運毒　生財大道

中南影業公司初次大貢獻

中央
院址六馬路寶波路口 電話九一六二號
時間 三時起 五時起 七時一刻 九時 （四場連看）
價目 樓下二角 ◀樓上三角▶

本院 西電發音機器 全球首屈一指 橡皮傳聲銀幕 世界最新最流行 聲光問題●絕對完美
夏令消閒良地◉本院最為適宜
●今天開映天一影片公司有聲滑稽最有噱頭的笑片●
◀王先生全班人馬老搭擋新貢獻▶
◉笑聲震圳上海城◉笑聲翻騰黃浦灘◉

王先生生財有道
王師母學跳舞元寶翻身 王小姐做嚮導旅館受窘
王先生考保鏢大打猴拳 陳師母做招待倒貼耳光
最後一天映罷運漢

●預告 本院明天起映
明星影片公司最新出品全部有聲對白鉅片
張石川導演
白楊 謝雲卿 龔稼農 王獻齋 吳茵 主演
社會之花
一回失足造成終身之恨 · 兩次坐牢盡是不白之冤

明星大戲院 永利公司
院址青島路派克路 電話三〇五九〇號
減低座價獻映鉅片
銀壇兩大霸王 賈萊古柏 琪恩亞瑟 領銜演員萬人合演
導演聖手 西席地密爾導演
亂世英傑
CECI B. DEMILLE'S "THE PLAINS MAN"
驚天動地派拉蒙百萬金元歷史戰爭熱烈哀艷巨片
文教失宣 奇臣用武 主將驅敵 期門對奸 野蠻施旗 摩天滿佈 法重心駭 威奪命無 利鏃穿骨 驚河刺膚 主客相搏 三軍交戈 擊析江河 勢急星火 當此苦寒 天假强胡 憑陵殺氣 以相剪屠 斷頭粉身 隙肢飛骸 倒馬翻車 覆沒隊伍 填屍堆山 流血塞途 無貴無賤 白骨同枯
加註顯明華文說明

西電聲機發音最清楚 橡皮銀幕光線極度明晰
一角座價：有此設備：全滬只此一家 毫不虛偽欺人
時間：二時起 四時起 七時起 九時一刻
一律二角 樓上一律一角 注意樓下座價

新中央
院址海寧路電話四二五一五號
時間 三時 五時一刻 七時一刻 九時一刻
價目 二角 三角 日夜一律
今天榮譽獻映
榮膺第三獎（中央宣傳部國產影片評選會本年度國產影片評定之結果）
女權
胡蝶傑作（明星公司出品）
明天獻映巨片 高占非 貂斑華 主演 瀟湘夜雨 新華公司出品

蓬萊
蓬萊市場電話二三四八七
時間 二時半 四時半 六時半 九時（四次） 星期日映五場
價目 二角
銀壇巨星 瑪琳黛德麗 賈萊古柏 空前唯一合演
摩洛哥
馮史登堡導演傑作
派拉蒙影片公司第一部哀感艷情巨片
明天開映 米高梅不同凡響鉅片 賈克古柏 狗星 小丁丁林 合演 義結金蘭

中德
院址新閘路卡德路 電話三三二六八號
時間 二 四 七 九時 價目 小洋一角
中國銀壇第一馬上功夫絕技俠義巨片
梁賽珍 陳玉斌 陳萬樓 吳漢祥 陸屏 主演
馬上怪俠
跨馬挾美 響馬之流 百尺高樓 一躍而上 銅牆鐵門 巧設機關

恩派亞
院址八仙橋霞飛路 電話八一〇六二號
時間 二時 四時 七時一刻 九時一刻 座價壹角
今天開映藝華公司有聲革命歷史鉅片
陳鏗然導演 袁美雲 王引 主演
廣陵潮
民初文壇上燒一時萬丈之光芒 · 今日銀海中世無雙之異彩片

萬國
院址虹口源莊 電話五二九八五號
時間 二時半 六時半 九時 座價 小洋一角 樓上一律
友聯公司出品 陳鏗然導演 徐琴芳 賀志剛 主演 全國聞名武俠機關鉅片
荒江女俠 三四集
明天接映 荒江女俠 五六集

華德
院址華德路中虹橋東七四號 電話五三一四
時間 二時 四時 七時 九時 四場 價目 大洋一角
聯華出品 情節最曲折引人入勝的巨片
黎莉莉 黎灼灼 主演
人海遺珠
每場加映 綏遠挺戰特輯

明星公司出品
中央宣傳部國產影片評選會 榮列第一之"小玲子"導演者
程步高先生本年度新作
夢裏乾坤
洪深編劇
談瑛 王獻齋 黃耐霜 舒繡文 李麗蓮 吳茵 孫敏 謝俊 謝雲卿 譚志遠 尤光照 ▲主演
·甜蜜處悱惻纏綿·
·發噱處笑逐顏開·
·激昂處慷慨悲歌·
·快意處心花怒放·
中國影壇別開生面的傑作
一覺黃粱，歷盡喜怒哀樂諸境：
五更殘夢，顯出貧賤富貴羣象：
「夢裏乾坤」觀衆最大的教訓：
投機事業是危險的
胡亂戀愛是荒謬的
努力本位是實際的
民族決心是偉大的
導演手法新穎特殊 演員表情深刻體貼
金城大戲院 後天開映

浙江
地址浙江路 電話九三八四七
時間 三時一刻 五時一刻 七時一刻 九時一刻 座價 二角 三角 四角
特聘 夢娜歌舞團
全體美女 藝術超羣 初度登台 節目全新 風騷動妙 香艷美人 肉感熱鬧 手屈一指
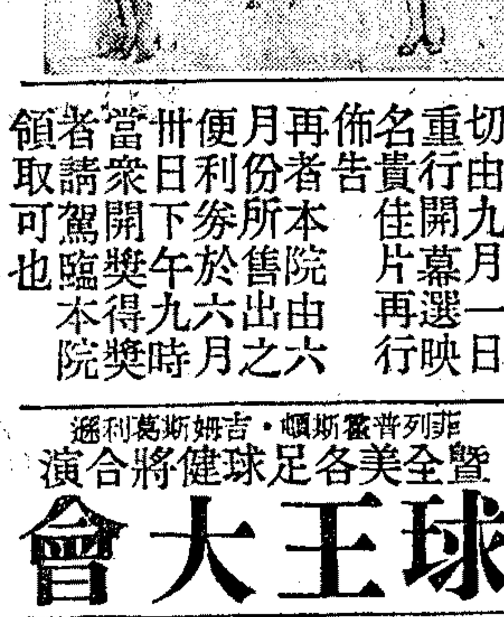
同時加映 凱梅諾 神駒泰山合演
綠林紅粉
龍潭虎穴 掃蕩妖氣 合臂洞胸 女豪舍身 恐怖緊張 倫理警惕 悲歡離合 義俠巨片

[illegible]滙
啟者本院於七月一日起暫停歇夏二個月全部刷新整頓一切由九月一日重行開幕選映名貴佳片再行佈告 再者本院由六月份所售出之便利券於六月卅日下午九時當衆開獎得獎者請駕臨本院領取可也

威利
院址乍浦路 電話四三九八二
時間 三時 五時一刻 七時一刻 九時一刻 座價 二角 四角
菲列普霍斯頓·吉姆斯葛利遜 暨全美各足球健將合演
球王大會
星期五換映！ 蓬島樂園

西海
院址新閘路池浜路 電話三四七三四號
時間 二時 四時 七時 九時 樓下一律小洋一角
今天聯華聲白巨片 黎莉莉·黎灼灼·領銜主演
人海遺珠
每場加映 綏遠挺戰新聞
明天換映 藝華公司特種出品 白楊主演 神秘之花

虹口
價目 二角 四角 電話四一〇四八
時間 三時 五時一刻 七時一刻 九時一刻起映
佛雷勃克（探險家）（大傑作）
龍潭虎穴
下期公映 賈克爾爾主演（絕島情絲）

回力球
1 古禮地 2 袁利石 3 卡利加 4 皮而抱 5 依巴拉 6 賈多
1 后蘭多 2 泰寶達 3 古巴龍 4 皮浪多 5 加拉地 6 阿斯佩蒂

亞蒙
時間 三時 五時 七時一刻 九時一刻 票價兩角起 法租界太平橋
銀幕俄羅巨片 今明兩天 舞台歌舞表演
重金禮聘名艷一時美女如雲歌舞集團

為藝術而犧牲 萬華團 作大的胆表演
新的美女的新姿態的新形式的新演出
賣風流大解放妙不可言
大無畏的精神為科學犧牲自我
同時加映蘇俄巨片 忠心為國 科學驚險巨片
壓盡千辛萬苦●拼個你死我活
一次座價看雙料好戲阿便宜

共和
老西門方浜橋 時間 二時 四時 七時 九時 座價一角
聯華影業公司鉅片 阮玲玉女士當年得意遺作
城市之夜

抱經堂胃氣散
曾服過他其一切胃氣痛藥失効者請速購
經售處 先施公司西藥部 大新公司西藥部 味雅酒樓支店 申報館廣告處
指定以上四家經售處 購者注意

東南
民國路 電話八三一六六號
時間 二時 四時 七時 九時一刻 四次 價目 二角 三角
今天最後一天 聯華影業公司最能動人哀情鉅片
十二大本 阮玲玉 金焰 主演 全新拷貝
戀愛與義務
明天開映 白楊主演 社會之花 明星最新聲白巨片

光華
夏令優待票價 樓下一律二角 開映時間 二時 四時半 六時半 九時一刻
今天最後一天 新華公司巨片 全部對白有聲
小明星陳娟娟主演
小孤女
◀明星最新聲白巨片▶ 明天開映 白楊主演
社會之花

榮金
院址康悌路 電話八五八六九號
時間 二時半 五時半 八時半 座價 一角（二角）
全國聞名百看不厭全部武俠機關驚險緊張連集長片
徐琴芳成名傑作 荒江女俠 二頭集
星期日早場八集 關東大俠 學生五分

山西 北山西路海寧路口 · 東海 提籃橋下海廟前
今天 二時 四時 七時 九時一刻 開映
價目 樓下前排三角 後排一角 樓上二角
一天影片公司幽默諷刺滑稽鉅片
葛福榮 翁世榮 全體明星大合演笑片
富貴榮華
加映 西安事件 蔣委員長蒙難專輯
二十世紀福爾斯剿匪偵探緊張巨片
洛吉爾赫蓀主角
天地誅滅

天堂
東嘉興路 電話
時間 二時 四時 七時 九時 價目 一角 一角半 小洋一律
新華影業公司耗大資費時月之巨製
楊小仲導演 韓蘭根 劉繼群 主演
桃源春夢
◻本月三日開映科學女人◻
（將近開映萬獸女皇）

本院冷氣開放由大光明供給盡善盡美

卡爾登大戲院

時間　日戲二時半　夜戲八時半

座價　四角　六角　一元　電話三五三五五號

連演半個月　無場不客滿

極度擁擠　婦女制憲聲中　女權運動史劇

為女界謀福利　與男性爭平等

武則天

業餘實驗劇團

為中國古今歷史上女權運動的始祖！

為封建勢力下被壓女同胞呼籲吶喊

張善琨主幹　業餘實驗劇團　業餘劇人協會主持

沈西苓導演　宋之的編劇　應雲衛舞臺監督

武則天劇本　生活書店發行　每本大洋三角　場內出售

更新舞台

地址牛莊路　定座電話九七一七六　九七一七七

夜戲價目　花樓七角　頭廂四角　二廂三角　三樓一角　優廳九角　特廳六角　頭廳四角　二廳三角

臨別紀念祇有四天

楊瑞亭　田子文　趙嘯瀾　張如庭

今夜　請早　各界特煩・祇演一次

雷聲揚 九更天　劉漢亭 周菊芳 大鬧嘉興府　蔣鳳英 劉斌崑 查頭關　張鶴雲 周瑜歸天　張如庭 轅門斬子　張津民 趙嘯瀾 曹甫臣 全本宇宙鋒 代金殿　田子文 楊瑞亭 韓樹棠 張永奎 趙飛龍 全部（列國好戲）鄭莊公 克段於鄢

明夜　重頭好戲

蔣鳳英 賈筱雲 雙搖會　張鶴雲 花蝴蝶　張如庭 洪羊洞　楊瑞亭 徐母罵曹　田子文 廣泰莊（有唱有打）　雷聲揚 孫慶春 張津民 趙嘯瀾 劉斌崑 韓樹棠 趙飛龍 前部蹬蹺 後部反串小生 全部大英節烈（自鐵弓緣開茶館起）（至太原城下團圓止）

後天　禮拜六夜戲

賈筱雲（伯黨招親）　張鶴雲 四杰村　楊瑞亭 釣金龜　蔣鳳英 田子文 張永奎（新長坂坡）　李瀛山 孫瑤芳 劉斌崑 張如庭 劉秉義 趙嘯瀾 蘇三一人到底 張津民 雷聲揚 劉桐軒 周美娟 王金龍 全部新玉堂春（自金龍嫖院起）（至會審大團圓止）

後天　禮拜六日場好戲

張鶴雲 扒蜡廟　蔣鳳英 劉斌崑 探親相罵　楊瑞亭（新潞安州）　趙嘯瀾 張如庭 賀后罵殿　田子文 張永奎 韓樹棠 全本鳳凰山 救仁貴 獨木關 挑安殿　四日 禮拜日戲　蔣鳳英（人才驥馬）　張鶴雲 劉漢亭 三本鐵公雞　楊瑞亭 落馬湖　田子文（力殺四門）　張津民 宗保 太君　楊瑞亭 四郎　田子文　趙嘯瀾 公主　張如庭 四郎　特煩存平泉 六郎　全本四郎探母（坐宮盜令　出關見娘　別妻哭堂　准代回令）

上海大戲院

北四川路五三三號　電話四六七二號

時間：三時　五時一刻　七時一刻　九時一刻

票價：日戲一四角　七角　一元　夜戲一五角　八角　一元半

西班牙啊！整個世界的神經都在關懷着你這國家的命運呢！……

火中的西班牙

敵人的飛機大炮都加在無辜的西班牙身上

為個人求自由，為國家爭獨立，為人類尋光明，西班牙之英勇的抗戰！

今天日夜獻映　火速定座購票！　提早駕臨戲院！

一九三七年蘇聯實地拍攝紀錄片

戰爭的劇烈殘暴還比阿比西尼亞悲壯萬分

為民主作捍衛，為公理而犧牲，為野蠻絕進路，西班牙之光榮的奮鬥！

死傷纍纍，顛沛流離，情慘惶惶，慘不忍睹

前線後方，男女老幼，積極參戰，悲壯動人

（加映普式庚詩劇）

注意　樂

地址：上海福州路廣西路轉角

電話：九一〇四二　九一〇四一

麗都

北京路貴州路

勃魯加博・瑪格蘭林珊

約瑟夫伽萊三大明星領銜無上刺戟偵探片

手段狡辣無比　迷陣變幻莫測

謀產奇案

明天起映白蓓蘭史丹薇傑作「自由魂」

光陸大戲院

博物院路乍浦路橋　電話一〇〇一七號

今天日夜開映：二時半　五時半　九時一刻　樓下大洋三角　後排五角

春風吹縐河水！　香夢迷殘粉蝶魂！

歌女引誘爸爸，老頭看中媽媽，女兒愛畫師，兒子戀鄰女

春光明媚中滿目都是春隔壁的哈叭狗也在追求他們的小花貓

英烈傳女角　奧麗薇哈佛蘭・羅倫楊　合演趣片

春之誘惑

"CALL IT A DAY"

一個是二九年華春困紅樓！◆一個是年屆不惑最怕春光！◆一個是徐娘半老虎狼之年！◆一個是年逾知命疾有寡人！◆一個是窈窕淑女君子好逑！◆一個是曾經滄海看透男性！

巴黎大戲院

握六大公司巨片映權・成滬西唯一實惠影院

霞飛路華龍路西首　電話八〇五〇二號

祇映今天　片長時間更改　二點　四點半　七點　九點半　價目二角　四角　六角

巨片大會特選第一聲！

埃洛爾弗林　奧麗薇哈佛蘭　六位名角七千戰士合演巨片

英烈傳

姦人妻・殺人兒・慘無天日　剜賊心・飲賊血・死不甘休！

有勝於「鐵血將軍」不亞於「乞丐皇帝」

明天重映・無上巨片　仲夏夜之夢（彩色）　時間三十三天　二點　四點半　七點　九點半

後天貢獻最新巨片　湖山春曉　哀感纏綿！

辣斐

勞倫斯鐵扳空前傑作　電影歌唱泰斗

歌侶艷史

時間　三時　五時一刻　七時一刻　九時一刻　座價一角　二角

一曲消魂歌樂不可支　細語輕吻情不可遏

福安遊藝場

小東門中華路口　電話三二七六三　門票每位壹角

電影開映　四集荒江女俠　六點開映　桃花劇本　九本封神榜

西洋曲藝大家技術　福慶馬　吃火噴火最新技術　大京班　日戲大名府　夜戲初做大開　越戲緊演

話劇　日 玉如意　夜 慾海潮

越劇　日 大紅袍　夜 紅鬃烈馬

化申曲　日 風流師爺　夜 貞節烈女

南方歌劇　日 本頭碧玉簪　夜 本頭雌雄盃

春戲　日 孝女傳　夜 祝元英史慘

揚州戲　日 百花台　夜 蓮花庵

劇　日 原來是你　夜 金錢作祟

滑稽名宿　劉春山　愛女　新景　什社戲

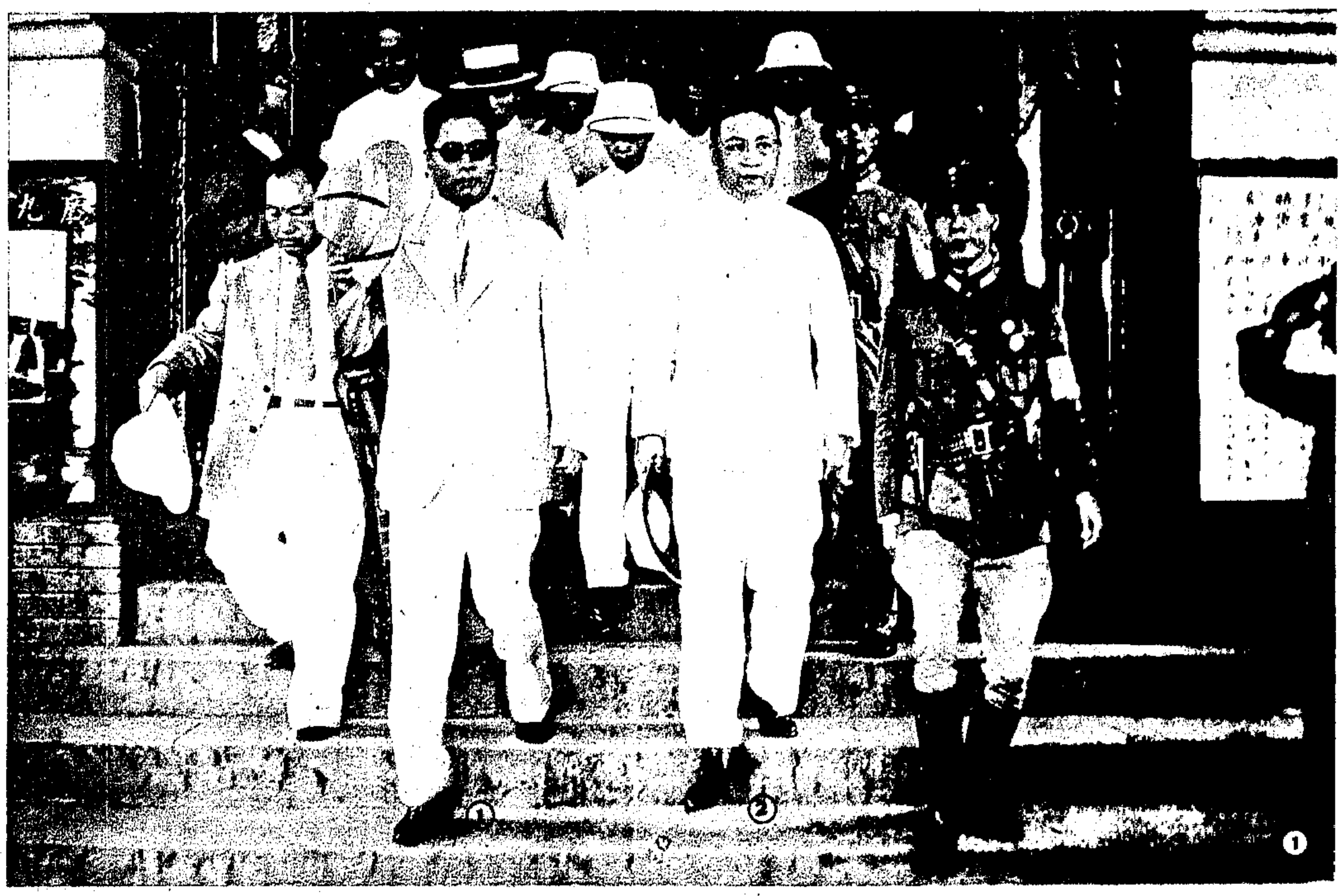

①宋子文抵粵 經全會常委宋子文氏，為指示粵省建設方針及策劃金融，於上月十八日抵廣州，事舉將二次巡視瓊座，促成開發計劃，此為抵廣州時留影①宋子文②余漢謀。（黃劍豪攝）

②五一節在莫斯科 在紅場舉行世界勞動節紀念大會，蘇聯武裝工人，整裝參加。

③兩領袖的握手 斯太林步往紅場，參加五一節紀念大會，途過加列寧，握手爲禮之狀。

⑤印度民族領袖 印度國民大會主席尼赫魯氏及其女公子，遊歷新加坡時留影。（梁作慶寄）

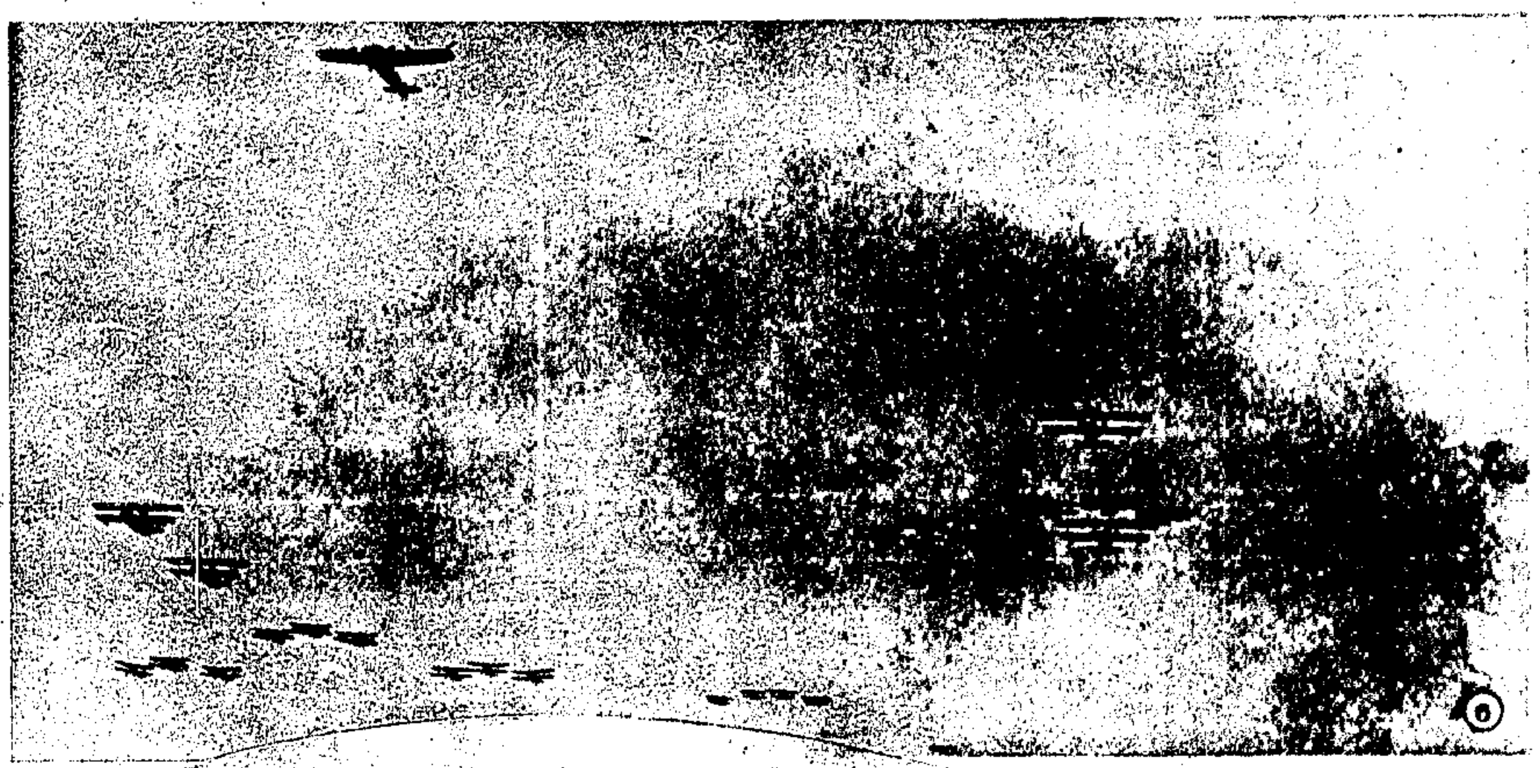

⑥整軍備戰之新加坡 日本侵略亞洲大陸加緊，太平洋風雲險惡，英國加強新加坡軍備，俾便應付事變。此爲新加坡最近舉行空軍演習之影。（梁作慶寄）

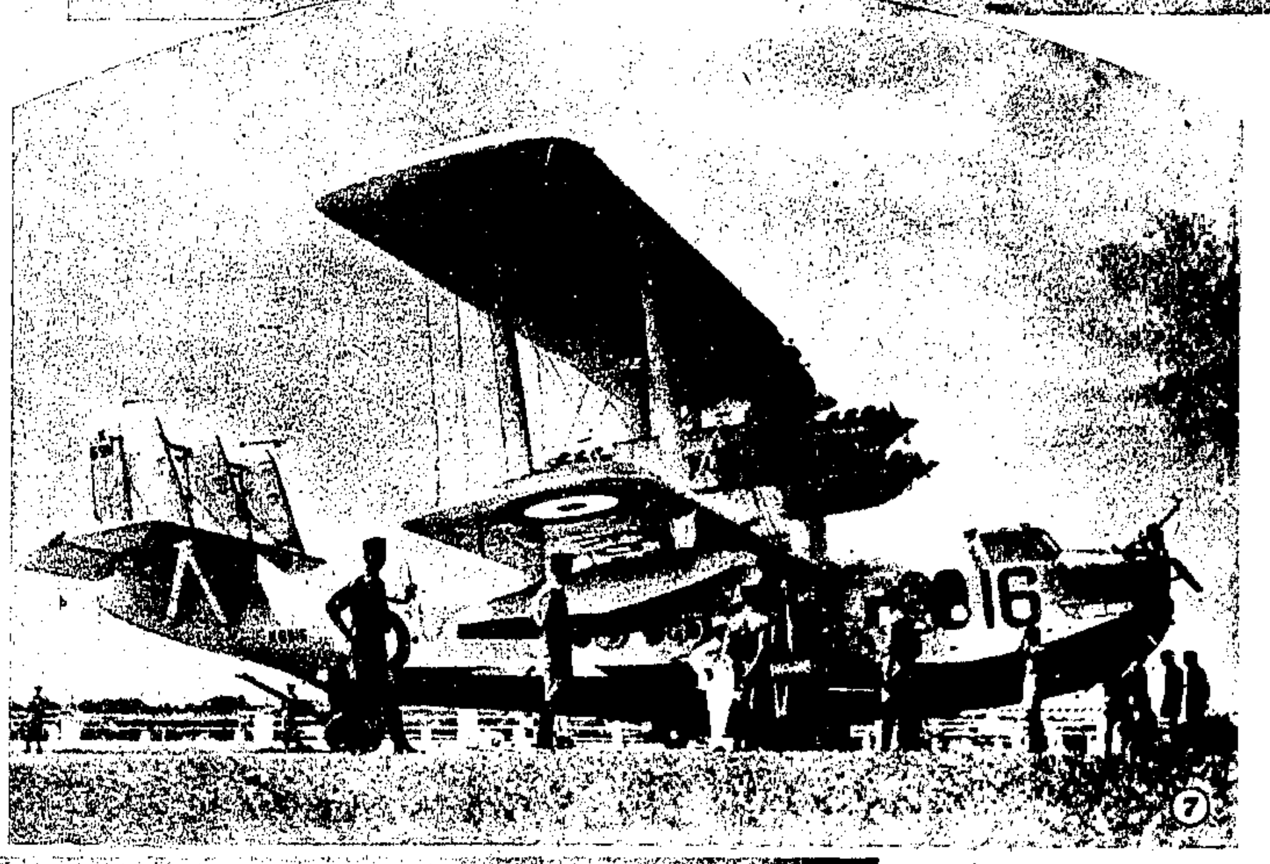

⑦巨型戰鬥機 停駐新加坡之巨型戰鬥機，形如飛行太平洋上之中國飛剪號，亦參加演習。（梁作慶寄）

⑧施放煙幕 綏遠擴大防空演習煙幕隊之活躍。（亮東攝）

④劉航琛返川 代表劉湘赴京報告川省現狀及商洽整理川康軍事之劉航琛，於上月中旬，由滬飛返成都覆命，此爲過鄭州時在機場留影。（張一麟攝）

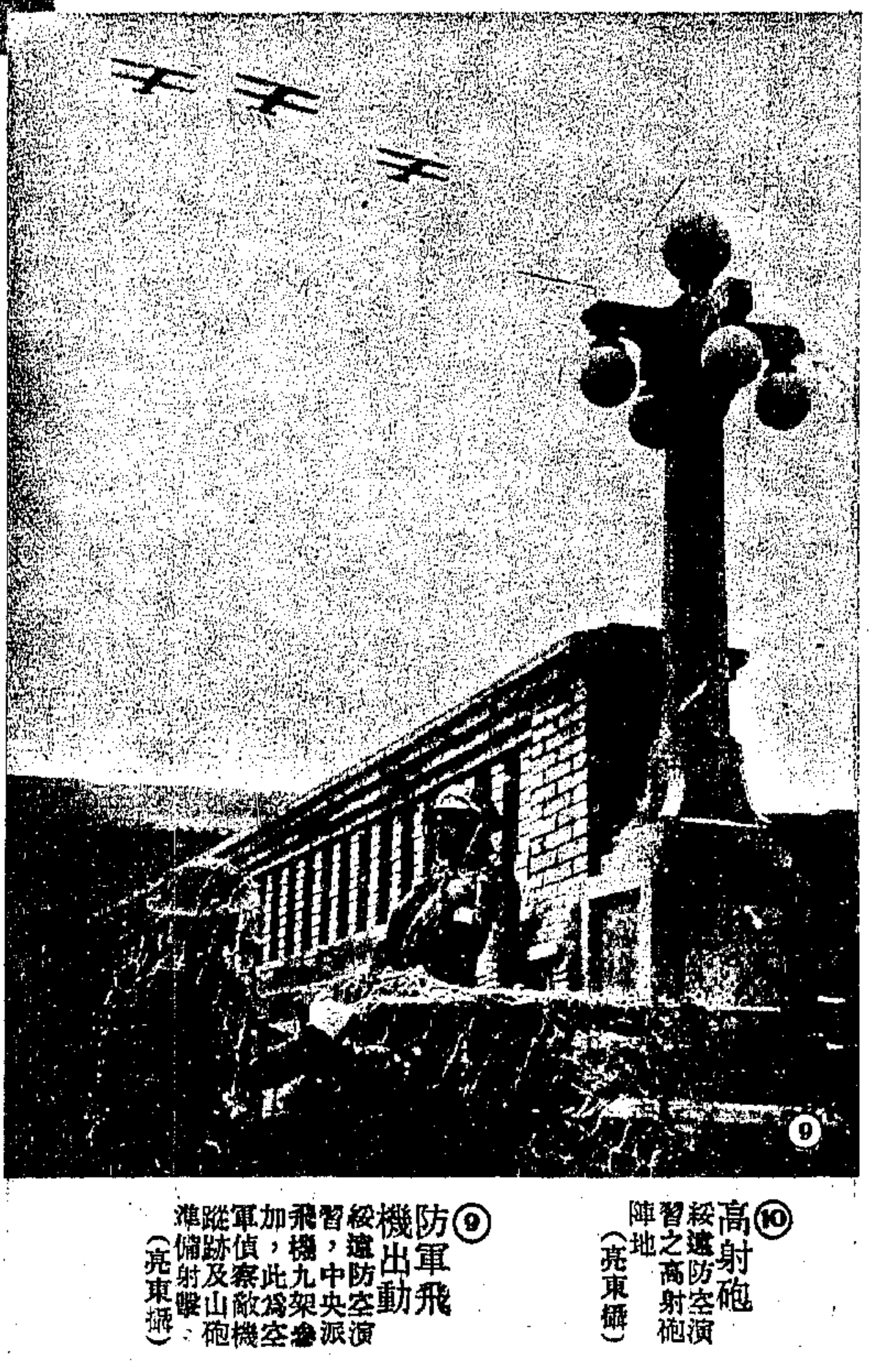

⑨防軍飛機出動 綏遠防空演習，中央派飛機九架參加，此爲空軍偵察敵機蹤跡及山砲準備射擊。（亮東攝）

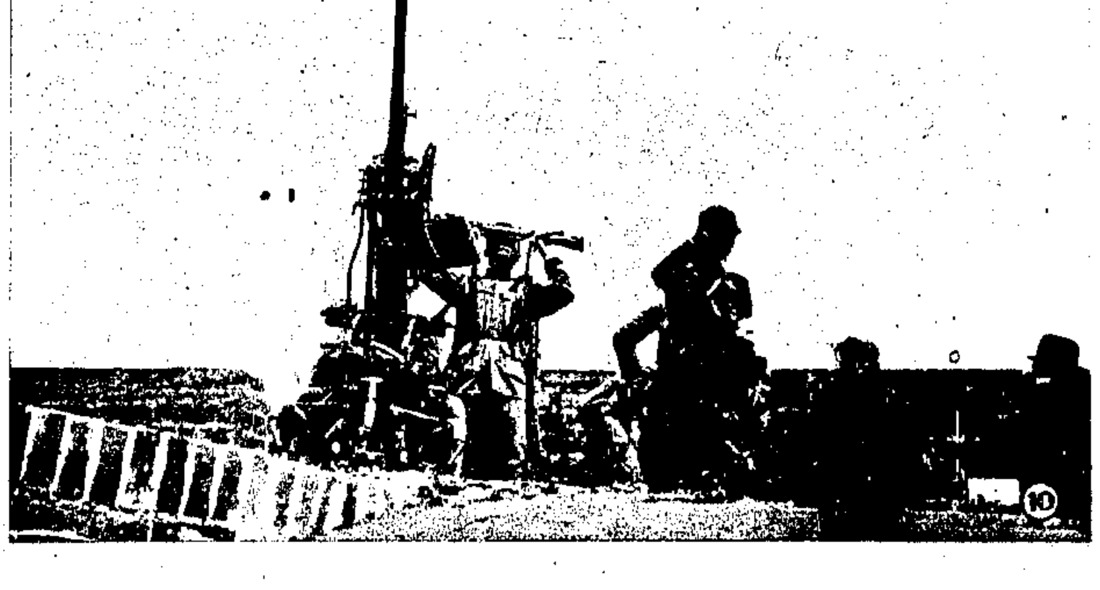

⑩高射砲 綏遠防空演習之高射砲陣地。（亮東攝）

久咳內傷無限險
此丸發明僅及兩載行銷已遍中外功用若何已可想見
中外均有代售
養陰丸有治痨理咳轉弱為強之功曾用者莫不盡知未用者不可不試
上海經理海寧路益壽堂

①上海市青年僧徒之救護訓練。（大陸社攝）

②冀主席馮治安，由保定赴北平，檢閱西苑駐軍。有×者馮氏，有○者北平市長秦德純。（小方攝）

③福州因閩江上流山洪暴發，全市浸於洪流之中，街市交通，全恃舟楫，災情甚重。（林朝靜攝）

④中國童子軍參加第五次大露營代表團，於上月廿五日乘意輪康脫羅素號，離滬放洋。（大陸社攝）

方廣之妙在路經沿湖籃筍如舟楫而又皆覆於空青曲陰之下行二十餘里其一步不獨在寺也然在寺中亦如海瀰如舟楫 潘展

⑨行書 潘公展作

⑧山水 楊清磬作

⑦簷前小影 陳立夫作

⑥蟾戲圖 王一亭作

⑤山水 孫蘊卿作

湖社同人書畫展覽會，上月十八至廿二日，在上海湖社舉行，參加者一百三十餘人，作品共計五百餘件。琳瑯滿目，參觀者甚衆。左為出品之一部。（各片晉昌攝）

⑫北平第一屆集團結婚，於上月廿日在中南海懷仁堂舉行。圖爲婚禮進行時之一瞥。上角爲大會主席及證婚人秦德純。（李發生攝）

⑪有廣州小姐之稱的胡瑞徵女士。（楊澄中攝）

⑩獲得民國廿六年上海兒童高小舉章獎寶金之慈錦。